QUINTO PODER

AÑO 2 • EDICIÓN Nº 18 NOV - DIC 2016

- Carlos Mesa y los gastos reservados
- Cristiano Ronaldo: "Soy gay, pero muy rico"
- Una boliviana es campeona de boxeo en Europa

¿NEGLIGENCIA O INEFICIENCIA?

PIDEN RENUNCIA DE LA MINISTRA

25 DE NOVIEMBRE

Día Nacional contra toda forma de violencia hacia las mujeres

Una lucha incansable para ERRADICAR LA VIOLENCIA HACIA LA MUJER

El Estado Plurinacional dio grandes pasos en materia normativa y políticas públicas para ***garantizar que las mujeres tengan una vida libre de violencia***

- ***Bolivia es uno de los ocho países de América Latina*** *que cuenta con leyes integrales contra la violencia y tipifican el feminicidio*
- *Se aprobó la Ley 348 Integral para Garantizar a las Mujeres un Vida Libre de Violencia*
- *Está en vigencia la Ley 243,* ***Contra el Acoso y la Violencia Política hacia las Mujeres***
- ***Se dispuso el uso de recursos para servicios de atención legal e integral*** *destinados a las víctimas de violencia, a través de gobiernos subnacionales*
- *Se aplica el* ***Sistema Integral Plurinacional de Prevención, Atención, Sanción y Eliminación de la Violencia en Razón de Género (SIPPASE - VRG)*** *en la función pública*

#NiUnaMenos

www.comunicacion.gob.bo

Bolivia Ministerio de Comunicación

@mincombolivia

mincombolivia

RECUPERACIÓN
INTEGRAL DEL PARQUE EL ARENAL

Creciendo con soluciones

- El Gobierno Autónomo Municipal de Santa Cruz de la Sierra encara con éxito la recuperación integral del parque El Arenal.
- Una comisión de profesionales y técnicos ha definido como objetivo que este paseo se convierta en un espacio potenciador de la identidad cruceña.
- Se prevé restituir las galerías con imagen cruceña y está planificado crear una gran manzana para dinamizar el sector sur con una plaza vertical.
- A través de una ley se concretará esta obra con identidad propia para disfrutar.

Concejo Municipal
de Santa Cruz de la Sierra

PRESENTACIÓN

Quinto Poder, no es otra cosa que la manifestación clara y profunda del fuego y la pasión periodística que corre vertiginosamente por las venas de dos jóvenes periodistas. Nacidos en una cuna donde el periodismo llego a ser casi el común denominador en el día a día. Quinto Poder, viene a materializar un sueño, con el sentimiento de continuar la batalla de esta noble actividad, pero ya no en la saga, ahora en primera línea o la llamada línea de fuego.

Quinto Poder, nace como un medio de comunicación con la premisa de trabajar para cumplir con los sagrados principios de la tarea periodística, manteniendo los principios de veracidad, objetividad y pluralidad que hacen de esta una noble profesión.

Este medio de comunicación ofrecerá sus espacios tanto a oficialistas como a opositores en el marco del más amplio e irrestricto respeto a los protagonistas y con el irrenunciable apego a la libertad de expresión.

Este medio de comunicación espera no tener más límites que aquellos que las circunstancias y las limitaciones propias de su actividad dispongan. Así podrá usted estimado lector, disfrutar del material periodístico que va desde al ámbito político, económico, social, científico, cultural, medio ambiente, biodiversidad y todo lo que en su momento constituya o haga noticia.

STAFF

Director Ejecutivo
Junior Arias Paravicini

Directora de Contenido
Carly V. Arias Paravicini

Coordinación General
Sisy Gabriela Arias
Shirley Mostajo Noriega

Editor General
Verónica Aguilar Aguilera.

Agradecimientos
Carol Barroso Arias
Marcelo Lobo Maziel
Marbel Romero Cardoso
Adrian Montoya Laura
Ciro Añez
Eduardo Arias Banegas
Marcos Vidal Chaya

Marketing
Gridvia Cerruto

Fotografía
Agencia AFKA

Arte y Diseño
Marcelo Mamani Condo

Contáctenos:
Av. 6 de Agosto Nro. 2628
Edificio Girasoles, Piso 12
Apto. 1202. Telf. 2148246
Cel.: 77270888 - 78008385
quinto_poder@icloud.com
QuintoPoderBo@twitter.com

matias niños

Más que una jugueteria...

Nenuco · Just Like Home · Imaginarium · Little Mommy · Nerf · Mattel

Disney · Hasbro · Fisher-Price · nickelodeon · vtech · Marvel

Av. Busch N° 975 (entre 2do. y 3er. anillo) • Telf.: 335-5721

CONTENIDO

14 OCTAVIA LA BANDA QUE SIGUE PISANDO FUERTE

42 JHAYSE UNA JOVEN VOZ PACEÑA INCURSIONA EN EL REGUEATON

46 CARLOS MESA Y LOS GASTOS RESERVADOS

52 MARC ANTHONY OTRA VEZ SOLO

56 NORMANDO ALVAREZ, EMBAJADOR ARGENTINO EN BOLIVIA

22 BOLIVIANA SE APODERA DE CINTURÓN DE BOXEO EUROPEO

28 QUINTANA: SAMUEL UN DELINCUENTE DE CUELLO BLANCO

36 TRUMP BAJA EL TONO TRAS ELECCIÓN COMO PRESIDENTE DE EE.UU

ANH
Agencia Nacional de Hidrocarburos
Revolución tecnológica para Vivir Bien
LA SEGURIDAD ENERGÉTICA
Y LOS DESAFÍOS DE LA INDUSTRIA
VAN DE LA MANO DE LA REGULACIÓN
Y FISCALIZACIÓN DEL SECTOR
La gestión de regulación de la Agencia Nacional de Hidrocarburos contribuye al aprovechamiento óptimo de los recursos hidrocarburíferos y fortalece la nacionalización y el proceso de industrialización.
Línea gratuita: 800-10-6006
www.anh.gob.bo
Ministerio de HIDROCARBUROS & ENERGÍA

¿Y LA MINISTRA?

LAS REPRESAS SE SECAN Y EN LAS CIUDADES SUFREN POR AGUA

La falta de agua en la sede de gobierno ha provocado el razonamiento en algunos casos hasta por 3 días en 94 barrios en la ciudad de La Paz, la situación se empieza a tornar insostenible y ha provocado malestar, indignación y hasta la destitución del gerente de la Empresa Pública Social de Agua y Saneamiento (Epsas) de La Paz, Hugo Gómez, y al director ejecutivo de la Autoridad de Agua Potable y Saneamiento (AAPS) Benecio Quispe, instituciones encargadas de suministrar el líquido elemento, mientras que la Ministra de Medio Ambiente y Agua se ha limitado a responsabilizar de los adversos hechos a dichas entidades y a las alcaldías.

PLAN DE CONTINGENCIA

Tres semanas después de haberse iniciado el racionamiento del líquido elemento entró en vigencia un plan de contingencia edil para optimizar la distribución de agua en las 94 zonas afectadas, incrementando el número de cisternas y colocando tanques estacionarios para que los vecinos afectados puedan proveerse del elemento.

VECINOS MOLESTOS BLOQUEAN POR FALTA DE AGUA

"Son 15 días que no tenemos agua, no se puede vivir así", coincidieron con desesperación varios vecinos que salieron a bloquear diferentes calles, demandando a los funcionarios de EPSAS que solucionen el tema del desabastecimiento. "Hay personas inescrupulosas que ante la desesperación de la gente por recibir más agua se aposta cerca de las cisternas y vende grandes bañadores hasta en 50 bolivianos", comentó un vecino de la zona sur de La Paz.

Vecinos hacen filas ante falta de agua.

INTERVENTORES FRACASARON EN EPSAS

La intervención de la empresa Epsas inició el lunes 1 de abril de 2013, el gobierno anunciaba la intervención de la operadora ante una "ineficiente gestión que la ha llevado al colapso", así empezó un proceso de intervención, inicialmente de seis meses, que hasta la fecha ha sido ampliado en cuatro ocasiones. En este tiempo cuatro gerentes interventores fracasaron en la tarea de sacar de la crisis que EPSAS heredó de sus antecesoras Samapa y Aguas del Illimani. El quinto gerente interventor, Marcel Claure, asumió en los últimos días los problemas de una década y el reto de constituir una nueva empresa metropolitana de agua.

EVO: "NO MÁS CANCHAS, SE PRIORIZARÁ EL AGUA"

El presidente Evo Morales comunicó a los alcaldes del país que no recibirá más peticiones para la construcción de canchas de césped sintético porque es necesario priorizar los proyectos enfocados en la dotación de agua potable.

"Compañeros alcaldes, no me pidan césped sintético. Yo estoy prohibido por la Confederación Única de Campesinos, por este año suspender cualquier construcción de césped sintético. Aquí hay que priorizar agua y suspender los campos deportivos, las lagunas se están secando, he verificado personalmente, no se puede entender cómo el cambio climático afecta y ello nos debe llamar la atención", indicó el Mandatario a tiempo de manifestar que todas las regiones de Bolivia tienen la obligación de ahorrar agua y energía.

PIDEN LA RENUNCIA DE LA MINISTRA DE MEDIO AMBIENTE Y AGUA

Oficialistas y opositores coincidieron en que la ministra de Medio Ambiente y Agua, Alexandra Moreira, no debería esperar una destitución del presidente Evo Morales, sino renunciar al cargo por no haber previsto la crisis del agua en la ciudad de La Paz.

Los diputados creen que la Máxima Autoridad Ejecutiva del sector debe asumir responsabilidad por la crítica situación de desabastecimiento de agua potable en la ciudad de La Paz.

"No pasa nada con la Ministra, ella es la autoridad y ella debía estar supervisando permanentemente a través de la Autoridad de Aguas, que está bajo su supervisión, qué es lo que pasaba con las represas y con el agua a nivel nacional. Debiera renunciar por vergüenza", sostuvo la diputada opositora, Jimena Costa.

REPRESAS AGONIZAN POR LA SEQUÍA

Después de lo que parece ser el final de un precario camino se revela un enorme cráter seco. Apenas un poco de agua estancada permanece entre rocas azuladas y tierra reseca que en algunos lugares se agrieta hasta en tres capas. El paisaje desolador pertenece a la represa de Ajuan Khota, la mayor de Incachaca y Hampaturi, con las que forma el sistema que brinda agua a la zona Sur y la ladera Este de La Paz. Hasta la semana pasada, las tres lograban abastecer el líquido a 94 barrios que hoy sufren el racionamiento por la baja de los embalses.

Hoy, el suministro prácticamente depende de Incachaca, cuyas reservas apenas llegan al 8% de su capacidad. En Hampaturi, el panorama empeora pues el líquido apenas cubre un 5% de almacenamiento.

SAGUAPAC GARANTIZA AGUA HASTA 2035

La Cooperativa de Servicio de Agua Potable y Alcantarillado de Santa Cruz (Saguapac) informó que Santa Cruz tiene asegurado el abastecimiento de agua hasta el 2035, sin embargo, desarrollará una campaña para concienciar a la población sobre un uso racional del líquido elemento. "El horizonte que teníamos al 2020 se ha ampliado hasta 2030 y 2035, gracias a los estudios que se han ido realizando y la implementación de la tecnología que ha dado sus frutos, esto para que toda la población se quede tranquila", dijo el ejecutivo de la cooperativa, César Flores.

CIUDADES SIN AGUA

La sequía que azota al país es la peor en 25 años, según el Ministerio de Desarrollo Rural y Tierras, el extremo climatológico está dejando a cuatro ciudades con problemas de desabastecimiento de agua potable.

Cochabamba, Sucre, Tarija y Potosí sufren los rigores de una sequía iniciada a fines del año pasado con la llegada del fenómeno de El Niño. Y no son las únicas: en agosto el Viceministro de Defensa Civil informó que 131 de los 339 municipios del país han sufrido el azote de la sequía. Sin embargo, la ciudad de Cercado, capital de Cochabamba, ha sido la que sufrió mayor afectación.

EPSAS SABÍA DE CRISIS Y NO ALERTÓ A TIEMPO

El vicepresidente Álvaro García Linera aseveró que el Gobierno construirá "decenas y centenares" de represas para combatir la sequía en el país y que no hará caso a los que se oponen a éstas.

"Queremos decir a Bolivia, el Gobierno va a construir decenas y centenares de represas para garantizar agua para los bolivianos y toda esa gente opositora, gente extranjera que nos dice que no debemos hacer represas, no les vamos hacer caso"

Linera denuncio que EPSAS sabía en mayo de la crisis que se avecinaba y no advirtió al gobierno, confesó que durante tres días no se bañó por el desabastecimiento del líquido elemento.

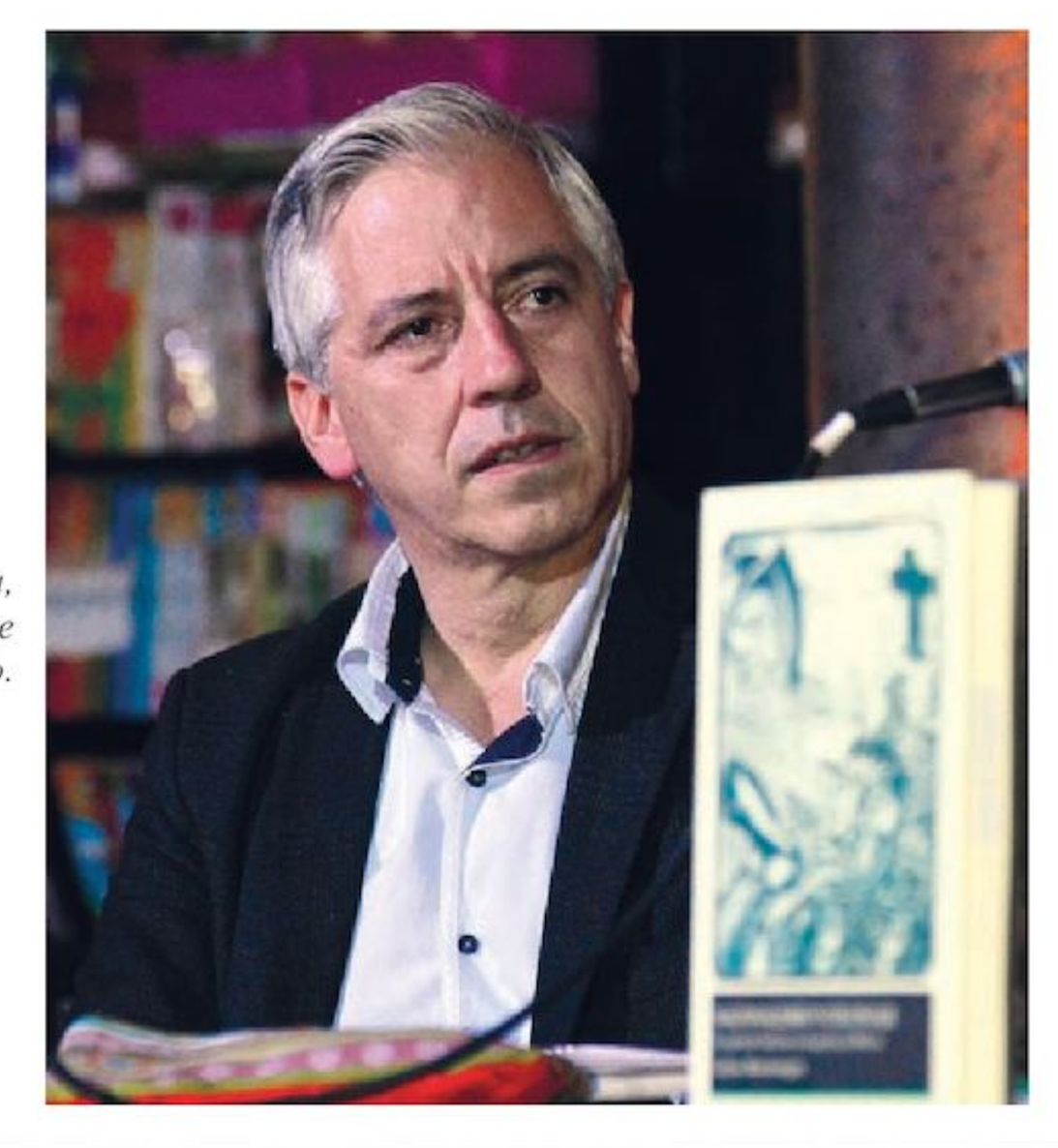

Alvaro Garcia, Vicepresidente del estado.

PRESIDENTE DECLARA EMERGENCIA NACIONAL

El lunes 21 de noviembre, el presidente Evo Morales informó que junto a su gabinete aprobó el Decreto Supremo 2987 que declara situación de Emergencia Nacional por la sequía y el déficit hídrico que atraviesa el país.

Entre las tareas de reacción, Morales adelantó que se conformará un equipo ministerial responsable de verificar el arribo de cisternas y tanques en los lugares más afectados, otro grupo se encargará de la logística para perforar la tierra hasta hallar agua, se prevé hacer 108 perforaciones.

Dijo también "anoche se ha incorporado al sistema 40 litros por segundo en la zona de Palcoma y hay otro equipo que va a seguir trabajando, se estima que de acá a unos cuantos días podríamos conseguir 100 litros por segundo".

Asimismo, el Jefe de Estado negó la versión que circula por redes sociales referente a que empresas mineras chinas desvían el agua destinada para consumo de la población en sus operaciones. "Siento que algunos están exagerando y politizando este tema, no hay una empresa china en toda esta región y pregunté si alguna cooperativa minera estaría perjudicando La Paz, tampoco, no hay ninguna cooperativa minera que está perjudicando el curso del agua de los centros mineros hacia la ciudad de La Paz", aseveró.

Nueva Tarjeta Prepago de Bs15 de entel y podrás hablar navegar más y mandar más mensajes

Entel Auspiciador oficial de *Bernardo Guarachi*

Para mayor información llama al 103 desde tu móvil de Entel, al 80010500 desde cualquier teléfono o ingresa a www.entel.bo

entel

Todos somos Entel

QUINTO PODER

@quintopoderbo

quinto poder

www.quintopoder.com.bo

quintopoderbo@gmail.com

Es una banda que ha logrado mantenerse a lo largo del tiempo con objetivos claros desde un principio. Sabían que sería una profesión y no un hobby pasajero o una emoción momentánea. Sabían que debían dedicarle 10 o 12 horas al día y mucho sacrifico porque no existían los caminos ni los medios, había que construirlos o inventarlos en muchas ocasiones.

OCTAVIA, LA BANDA QUE SIGUE PISANDO FUERTE

Octavia nace el año 1988 como CODA 3, producto de una relación de un grupo de amigos paceños que decidieron hacer música sin ninguna pretensión. La banda fue fundada por Simón Luján, Ricardo Sasaki, Vladimir Pérez y finalmente se une Omar Gonzales.

Ni bien empezaron lo hicieron componiendo, creando, haciendo discos, giras y de pronto se dieron cuenta que toda una generación vivió con su música, y que habían creado el soundtrack de su vida a mucha gente en el país. Hasta ahora no pueden creer cómo fue que canciones como "Después de ti" se volvieron como una especie de clásicos en la música nacional. Sabían que el éxito no estaba a la vuelta de la esquina y que la trayectoria sería larga, lo que hace que Octavia siga tocando, ya que un artista sin público tiende a desaparecer.

Año 1992. Vladimir Pérez, Simón Lujan y Omar Gonzales.

Año 1995. Nunca dejaron de soñar.

OMAR LLEGA CASI POR CASUALIDAD

El vocalista de Octavia jamás imaginó que dedicaría su vida al canto. Omar recuerda que llegó a la banda casi por una casualidad, tenía un concurso de canto con participación obligatoria en su colegio, y pidió a un compañero que era pianista, que lo ayude a preparar una canción para el concurso, fue a su casa y le preguntó si quería asistir a un ensayo con un grupo que quería conformar una banda de rock. Desde entonces se coló todas las tardes y un buen día de esos, a falta de vocalista, la banda invitó a Omar a tomar el micrófono, así ingresó a un mundo desconocido que lo atrapó, justo en los tiempos en los que iba a iniciar sus estudios en Arquitectura.

VLADIMIR ES UN MULTIFACÉTICO

Por su parte, Vladimir Pérez confiesa que tiene varias facetas en su vida: estudió Administración de Empresas y asegura que no equivocó el camino, ya que su profesión le ayuda a unir su pasión por la música con actividades empresariales. "La mesa se paró solita, estoy con Octavia y tengo una empresa dedicada a producir audiovisuales, con voluntad, paciencia e inteligencia puedes lograr que tu pasión vaya más allá", asegura.

Octavia recibió a **QUINTO PODER** *en su estudio en Obrajes en La Paz.*

ROCK Y MELODÍAS ANDINAS, UNA BUENA COMBINACIÓN

La fusión de rock con folklore nacional se dio casi naturalmente, al vivir en una sociedad que mezcla muy a menudo las cosas que vienen de afuera, haciéndolas nuevas y propias por su concepto de mezcla intrínseca. De esa manera, sin darse cuenta Octavia fue haciendo melodías andinas, y fue hasta el primer disco cuando un productor internacional les dio la idea de resaltar esas melodías, a partir de entonces se marcó una gran diferencia, es parte del lenguaje, que identifica al rock con sus raíces, vivencia y sociedad; aunque reconocen también que no es necesario hacer siempre la incorporación de temas nativos.

Octavia es en esencia, una banda de rock y aunque todavía no tienen certeza de qué pasará con sus experimentos, saben que tienen que seguir sonando frescos para las nuevas generaciones. Todas las canciones de Octavia son de composición propia, a excepción de dos o tres.

DESPUÉS DE TI

"Esta canción fue casi como una inspiración colectiva, una cosa mágica, durante una prueba de sonido, en las que generalmente se improvisa algo o se toca algo que todos saben", narra Omar. Recuerda que en ese momento improvisaron casi mágicamente, de principio a fin, Omar creó la melodía pero no tenían letra aún. "Eran acordes que se fueron tocando de principio a fin, decidimos grabarla para no olvidarla", afirma.

Vladimir dice que para componer una canción, la melodía nace primero y luego la letra. "Después de ti nació en cinco minutos y fue inmortalizada en MTV". La difusión en esa cadena norteamericana de video clips significaba estar en el mundial de música, actualmente, con el desarrollo de la tecnología YouTube ha democratizado la difusión en internet. "Octavia logró que por primera vez una banda boliviana sea conocida internacionalmente, y eso la gente no olvida", señala. Después de ti fue algo inolvidable, la canción cimentó la carrera de la banda y le permitió quedar en la memoria de la gente.

VIVIR DE LA MÚSICA

Omar Gonzales, asegura que se puede vivir de la música, aunque se debe trabajar duro, "a veces ayuda la suerte, pero todo responde al trabajo que se realiza. Se puede vivir tranquilamente de la música trabajando duro", asegura.

SATISFACCIONES

"Nosotros vivimos de los que amamos hacer, muchos preguntan si no estamos cansados de interpretar Después de ti, pero cada vez nos gusta más, tienes que amar la música para tocarla un millón de veces y seguir poniéndole sentimiento. Ese tiempo en que podemos recrear las canciones que han llegado a la gente, es lo que más valoro. Disfrutamos de Octavia pero eso no significa que llegamos a nuestras casas y ponemos Octavia, quizá es lo que menos hacemos, tienes que amar la música para poder hacerlo", afirma Vladimir.

"la fusión del rock con el folklore ***se dio naturalmente"***

SE ABRIERON CAMINO LUCHANDO MUCHÍSIMO

"Muchos grupos han salido del país, pero la manera en la que sales es muy diferente. Por ejemplo, Azul Azul salió con bombos y platillos. Octavia no tuvo la fortuna de tener un hit mundial, nos hicimos camino luchando muchísimo, tocando en lugares pequeñitos y en lugares del exterior que frecuentaba gente boliviana. Tenemos un mercado exterior importante, como el de Argentina y queremos que este camino andado le sirva también a los nuevos músicos y para que se den cuenta que hay formas de lograrlo. No es suficiente el talento en este mundo, debes tener inteligencia para que esto que es tu pasión sea tu profesión, debes esforzarte, planificar, y si le sumas talento, es una buena fórmula", dice Vladimir.

AUTOFINANCIARSE SIEMPRE ES DIFÍCIL

Omar asegura que en el mundo de la música autofinanciarse siempre ha sido un problema difícil por resolver, la banda recibió muy poca ayuda, aunque ampliamente necesaria, de entidades privadas o discografías en la carrera. "Quizá La gente no se da cuenta el dinero que se invierte detrás de un disco, un video, una difusión y la promoción, es harto dinero que a veces no se logra cubrir, hay que inventárselo y crear un fondo cuando no se logra el financiamiento".

LA VIDA BOHEMIA Y LAS TENTACIONES

Según Vladimir "si el músico no sabe controlar el ritmo de vida nocturna puede caer muy fácilmente en tentaciones y complicaciones que ha llevado a muchos artistas famosísimos a situaciones poco agradables en la vida. Hay que buscar equilibrio a nivel emocional, es muy importante ser profesional en lo que haces. Se puede tener éxito pero la clave es saber manejarlo", reflexiona.

Por su parte Omar Gonzales asegura que "hay una etapa en la que estas fuera delos cánones normales, ámbitos despegados de la tierra, cada uno tiene su lugar o su forma de encontrar su momento creativo…. Luego la vida que lleves es independiente, muchos llevan vidas agitadas y otros, vidas totalmente bohemias. Puede ser complicado si no lo sabes manejar. Vivimos de noche la mitad de la semana y es complicado cuando no lo sabes coordinar por ejemplo, con la persona con la que estás".

SUPERLUZ

Superluz es el quinto corte del exitoso álbum homónimo, muchos de sus temas han alcanzado el ansiado número uno. Ahora, Octavia se apresta a lanzar el videoclip de Superluz filmado en Los Ángeles (EEUU) y en La Paz.

"Superluz" narra el contacto con una luz en el cielo, no sé si extraterrestre, pero se interpreta con base en las creencias y vivencias personales cuando posas tus miradas hacia el cielo". La idea de la canción nació en Oruro mientras tomaban fotos y vieron una luz que se movía para después desaparecer, el hecho les pareció interesante como concepto, según cuenta Omar.

Octavia prepara en grande un concierto para celebrar los primeros 20 años del lanzamiento del primer disco y paralelamente la existencia de la banda que se aproxima a los 30 años.

"Superluz" el último sencillo de la banda boliviana.

> *"Después de ti, fue casi una inspiración colectiva, algo mágico* ***durante una prueba de sonido"***

Benjamín Chimoy – Gloria Chimoy.

DESPEDIDA DE EMBAJADOR DE PERÚ

Con entusiasmo pero con tristeza, el embajador de Perú Benjamín Chimoy partió a Moscú, donde cumplirá su nueva misión diplomática como jefe de misión diplomática ante la Federación Rusa. Ejerció funciones en la Bolivia durante más de dos años y antes de dejar la legación realizó una significativa recepción en su residencia para despedirse de los amigos, a los que asegura volverá visitar. En medio de sentimientos encontrados, Chimoy afirmo que extrañara muchísimo Bolivia, país al que siente casi como el propio.

Wu Yuanshan - Benjamín Chimoy – Tomislav Kuljis

Ramiro Prudencio – Esther Pilzuski – Alexey Sazonov

Oscar Eid Franco - Denys Wibaux – Padre Antonio - Jose K. Kuhn Poppe.

Carly Arias y Benjamin Chimoy.

Mike Tondu (+) – Jorge Badani – Julio Polanco.

Angelique Wibaux – Elsa Barbery – Diane Protar.

Antonio Eguino – Peter Brennan.

BOLIVIANA SE APODERA DEL

CINTURÓN DE BOXEO EUROPEO

AHORA PIENSA EN UN CAMPEONATO MUNDIAL

Jessica Vargas ha logrado que el nombre de Bolivia se eleve obteniendo el cinturón de la Unión Europea de Boxeo (EBU, por sus siglas en inglés) el pasado mes de abril en Francia. Jessica entrena desde hace 17 años las artes marciales, ahora a sus 28 años piensa en defender el título mundial del Consejo Mundial, también se preparará para saltar a la arena en cuadriláteros de Las Vegas y México, aunque su entrenador trabaja en una pelea que la dirija a disputar un título mundial.

UNA PELEA MUY REÑIDA

El 22 de abril de 2016, Jessica Vargas obtuvo en Francia el título del continente europeo de la categoría súper gallo (55 kilos) de la EBU. Ese día se enfrentó a la croata Nevenka Nena Miculic en una pelea muy reñida de 10 rounds, casa uno de dos minutos de combate por uno de descanso, gracias a su esfuerzo la boxeadora boliviana logró la victoria por decisión de los jueces.

UN HOBBY FUE CONVERTIDO EN UNA FORMA DE VIDA

Jessica admite que al principio incursionó en las artes marciales como un pasatiempo pues le interesaba aprender a defenderse; sin embargo, a medida que fue avanzando en edad y en logros, le interesó profundizar sus entrenamientos.

ENTRENA JUNTO A CAMPEONAS MUNDIALES

En el mes de septiembre la pugilista boliviana inició entrenamientos en México con una escuela que tiene entre sus filas a dos campeonas mundiales: Alexa Grasso e Irene Aldana. Durante su estadía, Vargas aprovechó para hacer su debut en MMA, cuando se enfrentó contra una mexicana de 54 kilos a la que derrotó por decisión unánime de los jueces.

Jessica durante sus entrenamientos en México.

Jessica entrena desde las 6 am.

Jessica y su entrenador.

ASPIRA A UN TÍTULO MUNDIAL EN 2017

Jessica Vargas admite que su preparación es constante ya que para la gestion 2017 debe defender el título de boxeo adquirido en Europa a favor de nuestro país, además su promotor está preparando dos peleas internacionales para competir por un título mundial en boxeo y MMA. Entre los proyectos de la deportista figuran pelear en México y en Estados Unidos, además fue invitada para participar de dos circuitos internacionalmente reconocidos: "Invicta" y "UFC".

NO HA LOGRADO APOYO DEL ESTADO NI DE PRIVADOS

La boliviana narra que lamentablemente no ha logrado el apoyo de instituciones públicas ni privadas para impulsar su carrera deportiva, pero pese a estas limitaciones sigue adelante luchando por sus sueños. "En Bolivia es muy complicada la carrera deportiva a excepción del fútbol ya que no es fácil lograr apoyo económico", dice, destacando al mismo tiempo que con el apoyo de su entrenador, su club y de su familia sigue participando de los certámenes internacionales.

ENSEÑA ARTES MARCIALES EN SU GIMNASIO

Jessica Vargas invita a la población boliviana a entrenar artes marciales en su gimnasio Wellnes Factory, en la zona sur de la ciudad de La Paz (calle Montenegro, detrás de la heladería Dumbo), allí imparte clases a niños desde los 4 años, sin límite de edad, ni sexo.

Jessica Vargas en diálogo con **QUINTO PODER** .

COMIENZA SU JORNADA A LAS 6.00

Jessica Vargas relata que su jornada inicia todos los días a la 6 de la mañana, entrena de 8.00 a 11.30, al mediodía asiste a sus cursos de Gastronomía y por la tarde, cursa la carrera de Ingeniería Comercial, aunque este último desafío lo está tomando con calma porque no cuenta con el tiempo suficiente.

ALIMENTACION LIBRE DE GRASA Y AZÚCAR

La pugilista boliviana comenta que si bien no lleva adelante una dieta rígida, cuida que los alimentos que consuma sean bajos en grasa y azúcares, aunque a medida que se acerca una competencia, su alimentación es bastante estricta. "Por temporadas me doy uno que otro gusto, eso sí: la hidratación es muy importante por el desgaste físico", remarca.

"NUNCA PENSÉ EN SER BOXEADORA PROFESIONAL"

"En un principio me encantaba entrenar y boxear pero nunca pensé en convertirme en una boxeadora profesional", cuenta Jessica quien no tuvo en la mente en consagrarse como campeona europea y pelear por un título mundial, ni mucho menos levantar un cinturón sobre su cabeza; sin embargo, los proyectos se fueron dando poco a poco y avanzaron tanto que ahora Vargas se esfuerza entrenando para obtener un título mundial en favor de Bolivia.

"Jessica espera lograr apoyo de privados y del estado ***para aliviar sus gastos"***

Jessica en su pelea contra 'la Chueca' Fernandez.

AGRADECE A MEDIOS POR DIFUNDIR SUS LOGROS

La boxeadora boliviana que ha dejado el nombre de Bolivia en Europa agradece a Gigavisión y PAT, canales que difundieron los logros de la deportista boliviana, quien espera que de esta manera los empresarios y el Estado la conozcan para auspiciarla en sus próximas peleas internacionales.

PELEÓ CONTRA "LA CHUECA" EN SANTA CRUZ

Una de sus últimas peleas fue en Santa Cruz de la Sierra en la categoría Kick Boxing, cuando venció a la luchadora de nacionalidad argentina conocida como Mariana "La Chueca" Fernández.

Para el próximo año, Jessica está invitada para viajar a Paris, Francia donde defenderá título que obtuvo en Europa, además fue invitada a participar de un certamen en África del Sur.

EL MISMO ENTRENADOR POR 17 AÑOS

Jessica Vargas relata que desde el inicio en las artes marciales su entrenador ha sido el mismo, se trata de Marcelo Anavi, con quien han logrado montar un gimnasio en la ciudad de La Paz, admite que el entrenamiento que recibe a diario es igual o superior al que realiza un hombre, comenta entre risas.

Jessica y la Croata Nevenka Nena Miculic.

NO ME PERMITO PENSAR EN LA DERROTA

La boxeadora boliviana admite que un mes antes de una pelea existen dudas que son comentadas con su entrenador, juntos analizan las debilidades y las fortalezas de su próxima contrincante, como base para trabajar y mejorar aspectos técnicos y de entrenamiento "No me permito pensar en la derrota, yo voy a ganar todo el tiempo, en la pelea misma no se me cruza por la mente la palabara derrota, es ganar o ganar", remarca.

LLEVA CON ORGULLO LA BANDERA DE BOLIVIA

Vargas comenta que a todos los compromisos y competencias internacionales a las que asiste lleva consigo la tricolor, por lo que ofrece a sus posibles patrocinadores hacer conocer su marca a nivel internacional.

DORIA MEDINA EVADIÓ IMPUESTOS

QUINTANA LO ACUSA Y LO LLAMA DELINCUENTE DE CUELLO BLANCO

Días después de la denuncia formulada por el Vicepresidente del Estado contra el antiguo Ministro de Planificación y Jefe del Gabinete Económico y actual líder opositor Samuel Doria Medina, de evadir impuestos de 54 millones de bolivianos por la venta de Soboce, el ministro de la Presidencia, Juan Ramón Quintana, lo calificó de "ladronzuelo", "burócrata de cuello blanco" y le pidió que rinda cuentas al país sobre cómo ha generado su fortuna.

SAMUEL Y GONI, GEMELOS

"Son los gemelos de siempre, Sánchez de Lozada habla mejor el español que Doria Medina esa la gran diferencia, pero son hijos de una misma madre (neoliberalismo): ladronzuelos, evasores de impuestos, corruptos y cómplices de los crímenes políticos en el país", señaló Quintana.

Agregó que tanto Doria Medina como el expresidente Gonzalo Sánchez de Lozada no se distinguen en nada uno del otro, porque ambos son hijos del neoliberalismo, que cuando estuvieron al frente de la administración del Estado le causaron daño económico.

SAMUEL HIZO FORTUNA CON BASE EN EL SAQUEO

El Ministro no limitó los calificativos para referirse a ambos políticos y exautoridades. Sobre Sánchez de Lozada dijo que estafó al país haciéndose pasar por demócrata y que Doria Medina hizo su fortuna con base en el saqueo, el robo y la privatización de las empresas estatales y que sacó su capital fuera del país evadiendo impuestos. Quintana señaló que Doria Medina no es ningún perseguido político y que debe rendir cuentas sobre sus actos.

Samuel no es ningún *perseguido, debe rendir cuentas al país*

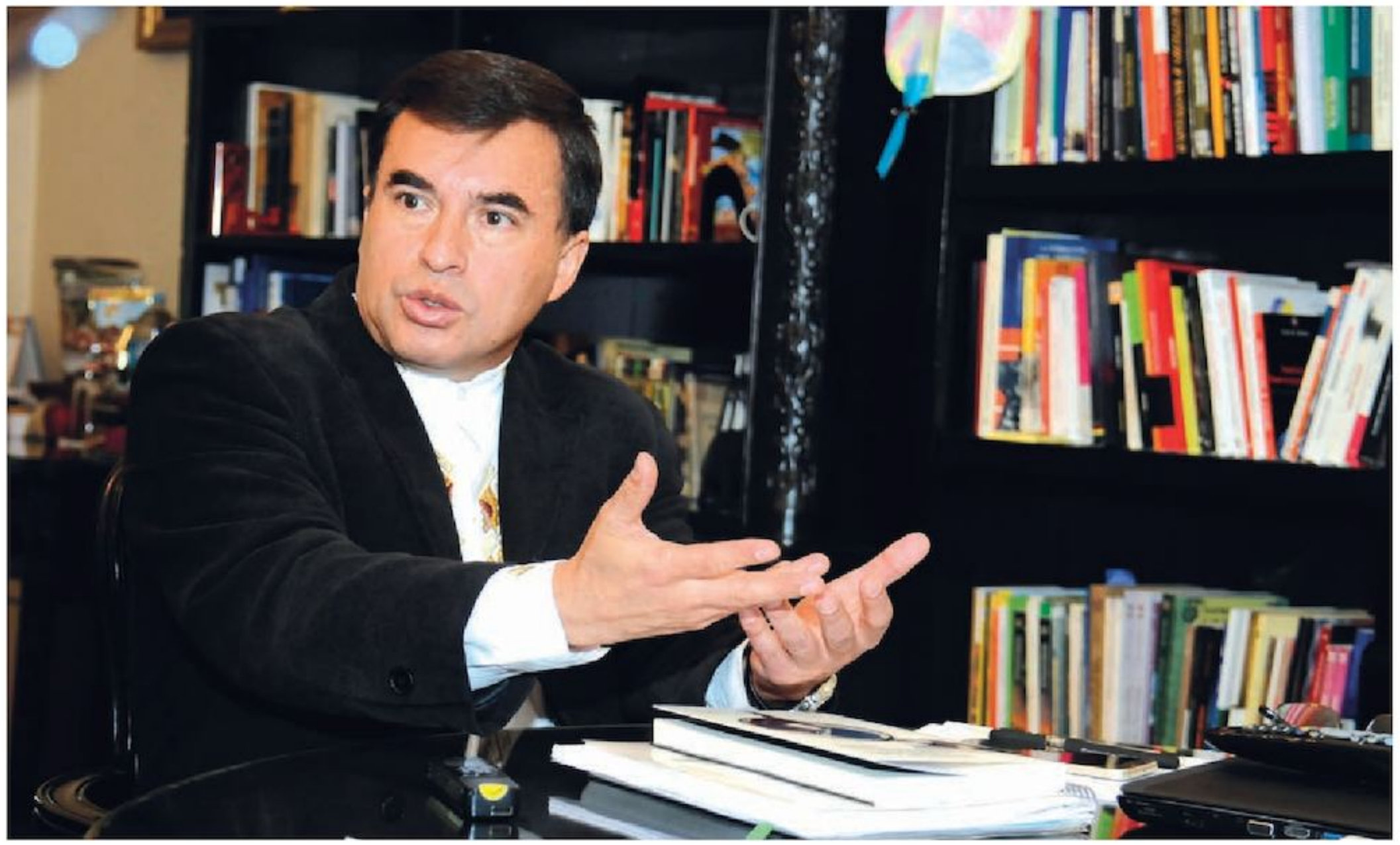

SAMUEL DORIA MEDINA NO SE CALLA

"DUEÑOS DEL PODER PRESIONAN ¿DE QUÉ JUSTICIA HABLAN?

El líder de Unidad Nacional no tardó en responder a los cuestionamientos de la autoridad estatal y a través de su cuenta de Twitter señaló: "¿De qué justicia se puede hablar cuando los dueños del poder presionan de una y otra manera? Así y todo seguiremos, la lucha sigue". En un segundo mensaje a través de su cuenta de la red social el líder opositor manifestó: "Insultos y calumnias son lo mejor que saben hacer, entre tanto, millones de familias sufren falta de agua por ineptitud del gobierno".

AQUÍ y
AHORA
21:30 hrs.
LIFE Tv
CANAL 27
TRANSMISIÓN 24 HORAS AL DÍA
Santa Cruz de la Sierra
Con Enrique Salazar
Señal abierta: Canal 27
Cotas Cable Digital: Canal 36
Cotas Cable Analógico: Canal 13
ITS Cable: Canal 78
Digital TV: Canal 24
Teléfono Piloto: 348 05 00
E-mail: lifetv27@yahoo.com

ESTOS LOS 12 PAÍSES DE LATINOAMÉRICA CUYOS CIUDADANOS PODRÁN INGRESAR POR VÍA RÁPIDA A REINO UNIDO

Una eterna fila, una tarjeta llena de datos por llenar y mucha paciencia, con eso se encuentran muchos de los turistas que llegan a Reino Unido desde Latinoamérica al bajarse del avión y al enfrentarse al control de frontera británico. Una odisea, sobre todo para quienes deben hacerlo frecuentemente, como residentes, empresarios, turistas frecuentes y académicos.

INÉDITA MEDIDA A FAVOR DE LATINOAMÉRICA

Desde el lunes 21 de noviembre y como una medida inédita en la relación entre Reino Unido y América Latina, ciudadanos de estos 12 países de la región podrán optar por la vía de ingreso rápido:

Argentina	Honduras
Brasil	México
Chile	Nicaragua
Costa Rica	Panamá
El Salvador	Paraguay
Guatemala	Uruguay

VIAJERO REGISTRADO

La iniciativa suma a los países a la modalidad de viajero registrado (Registered Traveller), la que permite que los visitantes frecuentes paguen 70 euros (unos 85 dólares) al año para no tener que llenar la tarjeta de aterrizaje y para poder acceder a las ventanillas para pasajeros de Reino Unido y de la UE.

El Ministerio del Interior británico puede demorar hasta 10 días hábiles en aprobar la gestión.

Quienes hayan viajado a Reino Unido cuatro veces en los últimos 24 meses podrán acceder a ventanillas rápidas o fast-track, así como a las destinadas para los locales y miembros de la UE. El Ministerio del Interior británico señala que la idea es incentivar los negocios entre las dos regiones.

RELACIONES COMERCIALES PROLÍFICAS

Brasil, Argentina, México y Chile son los cuatro países de la región que más aportaron a la economía de Reino Unido a través del turismo, sumando más de 500 millones de dólares en 2015, según cifras de VisitBritain.

La medida contrasta con el reciente anuncio de los países europeos integrantes de la zona Schengen (área que comprende a 26 países europeos que han abolido los controles fronterizos en las fronteras comunes, también conocidas como fronteras internas) en sentido de que impondrán más restricciones a sus visitantes.

EL ALTO
CON VUELO PROPIO
GOBIERNO AUTÓNOMO MUNICIPAL DE EL ALTO
¡VAMOS!
TODOS A LA FEXPO
MÚSICA
JUEGOS EXTREMOS
CONFERENCIAS NACIONALES E INTERNACIONALES
PRODUCTOS Y SERVICIOS
TODOS SOMOS PARTE DE LA
FEXPO EL ALTO
producción y calidad con altura
Polideportivo
"Héroes de Octubre"
del 25 de noviembre
al 4 de diciembre
Feria Internacional
Multisectorial FEXPO EL ALTO 2016
visitanos en;
Fexpo El Alto
www.elalto.gob.bo/fexpoelalto
Auspiciadores:
BancoFie
VIVA
estás vivo
el Alteño
Ceam - Dominicana
NAP
BNB
BANCO NACIONAL DE BOLIVIA
Mi Teleférico
Salvietti
PACHAMAMA
Neuro Logic
MSEA
Entidades que apoyan institucionalmente:
CÁMARA NACIONAL DE COMERCIO
BOLIVIA
IICA
PACEÑA
Radio Qhana FM 98.5
Radio Fedecomin
CONSEJO PRODUCTIVO
POTENCIA
Elite's
BOUTIQUE INDIA
ARTE HINDU

DONALD TRUMP BAJA EL TONO, PERO CONFIRMA MASIVAS DEPORTACIONES

El presidente electo de Estados Unidos se echa atrás, después de ganar las elecciones, en algunas de sus promesas electorales más importantes.

El multimillonario se modera por imperativo de la realidad, pero quizás también por la necesidad de lanzar un mensaje de calma a la sociedad estadounidense, todavía convulsionada por su llegada a la Casa Blanca. Estos son algunos de los cambios que ya ha anunciado Trump, quien adelantó que renunciará al salario de 400.000 dólares anuales que le correspondería como nuevo presidente de EEUU.

INMIGRACIÓN

El presidente electo centró gran parte de su campaña en la inmigración ilegal. Trump prometió deportaciones masivas de los 11 millones de personas que residen en el país sin estar regulados. Sin embargo, en una entrevista a la CBS admitió que sólo quiere deportar a los 'sin papeles' que tengan antecedentes, lo que supone una cifra de entre uno a tres millones de personas.

"Lo que vamos a hacer es coger a la gente que son criminales y que tienen antecedentes penales, pandilleros, traficantes de droga, probablemente dos millones, podrían ser incluso tres millones, y vamos a echarlos del país o vamos a encarcelarlos", indicó.

No obstante, esto también podría ser problemático. Según explica el corresponsal de La Vanguardia en Washington, Jordi Barbeta, los procesos judiciales no se anulan así como así y para la deportación es necesario que el país de origen del reo lo acepte. Trump ha prometido cancelar el visado a los nacionales de los países que rechacen la deportación, lo que abriría probablemente conflictos con buena parte de los países centroamericanos que a su vez albergan empresas estadounidenses. Por lo tanto, habrá que ver hasta qué punto esta promesa del presidente electo es realizable.

EL MURO EN LA FRONTERA CON MÉXICO

Esta ha sido quizás la promesa electoral más extravagante del magnate. Trump quería impedir con un muro en la frontera sur la entrada de delincuentes. "Cuando México envía a su gente, no nos mandan a los mejores. Nos mandan gente con un montón de problemas, que traen drogas, crimen y son violadores", afirmó en junio de 2015. Es más, afirmaba que el país vecino pagaría hasta el último céntimo de la obra.

Ahora parece que ya no lo ve tan claro y de un muro de punta a punta de la frontera ha pasado a sugerir vallas en algunos puntos y muros. "En ciertas áreas, me gustaría" poner vallas de seguridad, ha afirmado en la misma entrevista. "Pero en ciertas zonas, un muro es más apropiado. Soy muy bueno en esto, se llama construcción, y en algunas zonas podrán haber algunas vallas", dijo.

Trump prometió una gran "valla fronteriza" entre EE.UU. y México para frenar la inmigración ilegal y carteles de droga.

YA NO ENCARCELARÍA A HILLARY CLINTON

Uno de los momentos más polémicos de la campaña electoral fue cuando Trump le dijo a Hillary Clinton en pleno debate que si él fuera Presidente ella estaría en prisión. El magnate afirmó en repetidas ocasiones que la candidata demócrata debía pagar con la cárcel por haber usado un servidor privado para sus correos electrónicos durante su etapa de Secretaria de Estado.

Sin embargo, una vez concluida la campaña, el republicano ha manifestado estar reconsiderando su idea de designar a un fiscal especial para enjuiciar a su exrival, porque no quiere "dañarla" ni a ella ni a su marido, Bill Clinton.

Obama y Trump tuvieron una ***"alentadora" reunión*** *en el inicio de la transición.*

CAMBIO DE TONO

Pese a no entrar en el paquete de promesas electorales, es evidente que Donald Trump está moderando su temperamento y ahora parece bastante más conciliador. Un ejemplo claro fue su encuentro dos días después de ganar las elecciones con el presidente saliente, Barack Obama.

Ambos han tenido una relación complicada desde que en 2011, Trump recorriera canales televisivos especulando sobre la nacionalidad y la religión del presidente. Aquel año, Obama le invitó a la cena de los corresponsales en lo que muchos interpretaron como una señal de conciliación, pero durante su discurso, el mandatario aprovechó para ridiculizar al magnate. Cuenta la leyenda que aquella noche Trump decidió que su 'venganza' seria ganar las elecciones y sustituirle en el Despacho Oval.

Y pese a un pasado de críticas mutuas, Donald Trump salió de aquella primera reunión con el Presidente saliendo hablando maravillas de él. El multimillonario dijo, incluso, que la reunión había sido un honor. En la reciente entrevista con la CBS se ha deshecho en elogios. Ahora Obama es "fantástico", "muy inteligente", "muy amable" y tiene "un gran sentido del humor". Por cierto, durante la campaña, Trump también reconoció que Obama había nacido en Estados Unidos.

TRUMP QUIERE UN SUELDO DE UN DÓLAR COMO PRESIDENTE

El millonario Donald Trump que será el nuevo inquilino de la Casa Blanca a partir del próximo 22 de enero ha asegurado que renunciará al salario de 400.000 dólares anuales que le correspondería como nuevo presidente de EEUU y que solo cobrará un dólar, al ser esa la cantidad mínima que debe aceptar por ley. Trump anunció su decisión en una entrevista para el programa «60 minutos» del canal CBS, su primera aparición televisiva tras ganar las elecciones del 8 de noviembre.

«Creo que por ley tengo que aceptar un dólar, así que aceptaré un dólar por año. Pero, lo cierto es que no sé siquiera cuál es el salario. ¿Sabes cuál es?», preguntó Trump durante la entrevista a la periodista Lesley Stahl, quien le respondió que la retribución anual para un presidente de Estados Unidos es 400.000 dólares. «No voy a aceptar ese salario, no lo tomaré», aseguró Trump, quien amasó buena parte de su fortuna con programas de televisión, hoteles, casinos y negocios inmobiliarios.

"QUISIERA QUE EEUU NOMBRE UN EMBAJADOR EN BOLIVIA"

El presidente Evo Morales expresó su deseo de que el gobierno de Estados Unidos nombre un Embajador en Bolivia y espera que el elegido sea un diplomático y no un político "para que no se dedique a conspirar, como lo hicieron los anteriores", afirmó.

"Estados Unidos no ha nombrado un nuevo Embajador, todavía no. Quisiera que lo hiciera, quisiera que nombrara a un diplomático, no a un político, a uno que respete, no que se dedique a conspirar, que se dedique a quitarnos nuestra soberanía. Con cualquier Presidente que sea, si quiere respetarnos, estamos dispuestos a intercambiar embajadores", dijo el presidente.

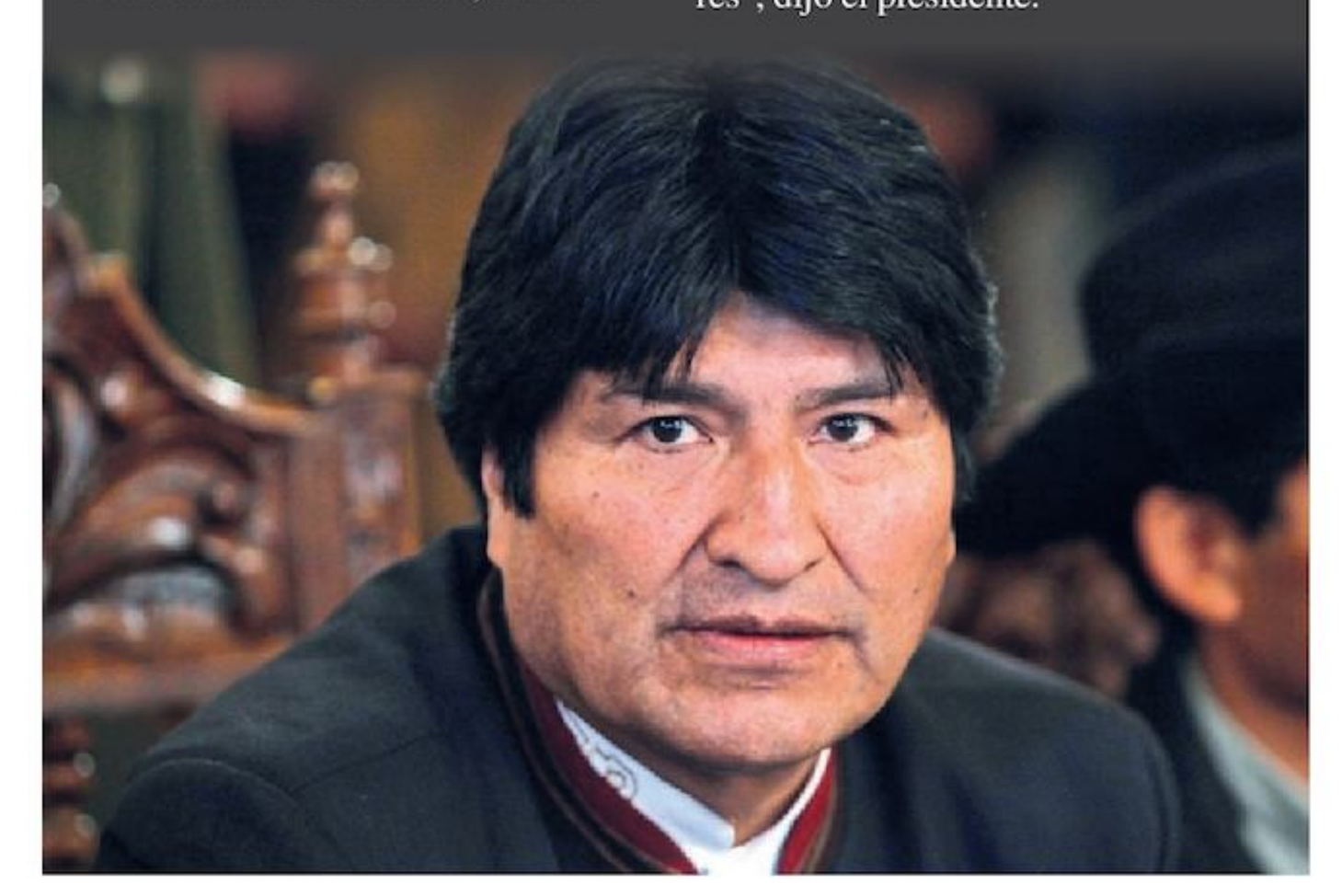

GIGAVISION

RED NACIONAL

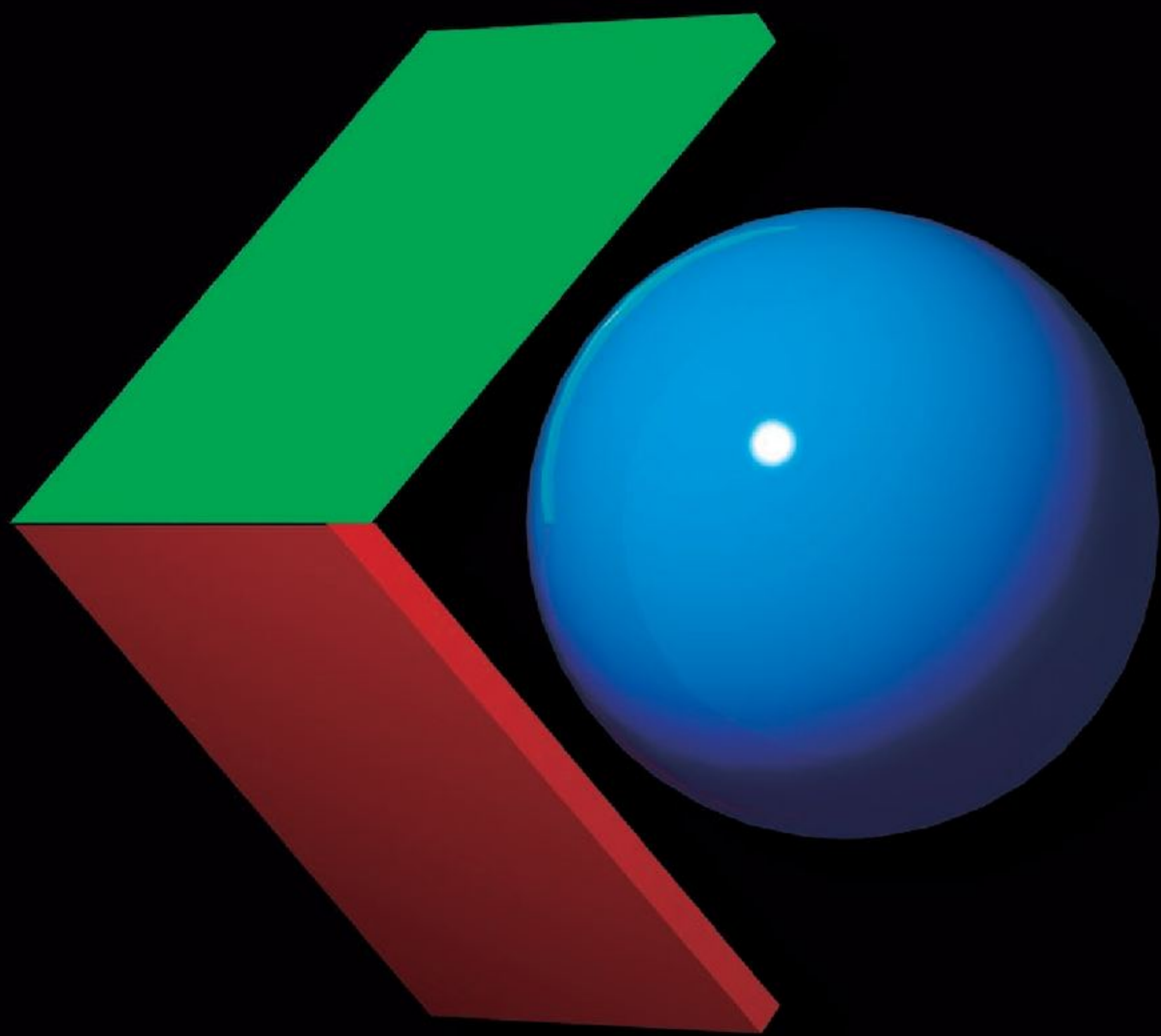

Trinidad
Av. Pedro Ignacio Muiba
Barrio Pompeya
Telfs.: (3) 462-0895

Tarija
Calle Ramón Rojas No 782,
entre Domingo Paz y Bolívar
Telfs. (4) 6645526 (4) 6644262

Potosí
Calle Quijarro No 175
Esq. Lucas Jaime
Telfs.: 704 - 60511

Santa Cruz
Tercer Anillo Interno
Esq. Canal Cotoca
Telfs.: 346-5656 - 346-6969

La Paz
Av. Saavedra No 625
Esq. Rosendo Villa Lobos
Telfs.: (2)-240330 - (2)-229998

Sucre
Calle Junin No 71
Telfs.: (4)-644-3643

Cobija
Av. 9 de Febrero No 300 Km 2
Telfs.: (3)-842-3100

JHAYSE

UNA JOVEN VOZ PACEÑA INCURSIONA EN EL REGUEATON

Alejandro Gómez Azeñas, un joven de 20 años, decidió incursionar en el mundo musical hace tres años bajo el nombre de Jhayse para aportar al género del regueaton. Su deseo es cantar con el también regueatonero puertorriqueño Bryant Myers.

Daddy Yankee es el referente artístico de este joven que logró que sus canciones se escuchen en Paraguay, Argentina, Republica Dominicana y Colombia.

Ahora trabaja en la grabación de su segundo disco; el primero contiene 13 piezas.

SU NOMBRE ARTÍSTICO GUARDA UN SIGNIFICADO

Cada una de las letras de Jhayse representa sus ideales de vida. La "J" va por la Justicia; la "H", por su Humildad; la "A" refleja su Amor por lo que hace; la "Y" representa el Jing y el Jang, símbolo del equilibrio perfecto; la "S" encierra la Sinceridad y la "E" el Esfuerzo que pone en la creación de cada una de sus canciones.

GRABA SU PRIMER DISCO A LOS 17 AÑOS

Jhayse reconoce que el regueaton en Bolivia no ha logrado suficiente aceptación; sin embargo, inició su carrera a los 16 años y un año después estaba grabando su primer sencillo con 13 canciones creadas por él.

El joven paceño comparte que le gusta escribir sus canciones por las noches y los fines de semana, ya que por alguna razón se siente más inspirado. Durante el día asiste a la Universidad.

QUIERE LLEGAR A SER ALGUIEN GRANDE

Alejandro Gómez admite que quiere llegar a ser alguien grande en el universo regueatonero, por lo que se ha enfocado en componer piezas perfectas para fiestas, canciones comerciales.

En los últimos años, ha montado espectáculos en diferentes discotecas del país, también participó en el evento denominado Telecáncer realizado en el estadio Hernando Siles y promociona sus canciones en diversos canales de televisión.

TRABAJA EN LA GRABACIÓN DE SU SEGUNDO DISCO

Jhayse trabaja actualmente en la composición de nuevas canciones para su segundo disco, que espera lanzar el año 2017, sin embargo, adelantará la promoción de siete temas para conocer las reacciones de sus seguidores, las críticas y el posible surgimiento de sugerencias.

SU REFERENTE: DADDY YANKEE

Si bien Alejandro no busca imitar a ningún artista de su género, admite que uno de sus referentes es Ramón Luis Ayala Rodríguez, mejor conocido como Daddy Yankee.

Ya que para este joven músico el cielo es el límite, quiere llegar lejos deleitando a sus fans con sus creaciones.

JHAYSE, PRESENTE EN LAS REDES SOCIALES

Para apoyar al joven músico, pueden descargarse sus temas musicales a través de las redes sociales, "eso es muy importante para ayudar a crecer a un artista", remarca.

En Facebook se lo encuentra bajo el nombre de Jhayse , pronto tendrá un canal en Youtube y sus canciones estarán disponibles en Spotify.

Daddy Yankee reguetonero Puertorriqueño.

"QUE EMPIECE LA FIESTA" TENDRÁ SU VIDEOCLIP

Gómez graba un video musical para reflejar las notas de su canción "Que empiece la fiesta", canción que ha sido descargada, hasta el momento, más de 3.000 veces en las redes sociales. Tras la culminación de la producción de dicho videoclip, Jhayse planifica grabar clips de cuatro canciones más.

ejandro Gómez conversó con **QUINTO PODER** *en La Paz.*

FIRST CLASS MUSIC ES SU CASA DISCOGRÁFICA

El cantante trabaja con la discográfica First Class Music desde el inicio de su carrera artística. En el futuro, su gran deseo pero también su gran desafío, es grabar una canción con algún artista conocido a nivel mundial del género del regueaton.

Jhayse se acerca a Bryant Myers para este fin, "la fluidez con la que canta y escribe letras es impresionante", remarca.

"LA PIRATERÍA EN BOLIVIA NO DEJE CRECER A LOS ARTISTAS"

Jhayse lamenta que en Bolivia la piratería afecte el surgimiento de los artistas nacionales, quienes deben esforzarse el doble para hacer conocer su arte.

PERFIL

Alejandro Gomez Azeñas (Jhayse) nació en la ciudad de La Paz el 5 de octubre de 1996, sus padres son Óscar Gómez Mier y Gilma Azeñas Arteaga, es el último de tres hermanos.

CARLOS MESA Y LOS GASTOS RESERVADOS

EL EX PRESIDENTE ORDENÓ DESTRUIR DESCARGOS POR BS 49 MILLONES

Bolivia: Decreto Supremo N° 27345, 31 de enero de 2004

CARLOS D. MESA GISBERT
PRESIDENTE CONSTITUCIONAL DE LA REPUBLICA

CONSIDERANDO:

Artículo 10°.- (Documentacion) La documentación presentada en la rendición de cuentas será clasificada como "secreta". Los documentos que prueben la erogación de los gastos bajo la partida Gastos Específicos - "Gastos Reservados", que sean aceptados por el Contralor, deberán ser destruidos o incinerados por este en presencia del Ministro respectivo, debiendo dejarse constancia en acta de este hecho.

Una guerra verbal desató los procesos judiciales en contra de Samuel Doria Medina entre el ex presidente Carlos Mesa y el vicepresidente Álvaro García Linera. El segundo Mandatario acusó a Mesa de no tener moral ni ética para hablar de principios democráticos y apego a la ley, ya que cuando fue Presidente del país ordenó a través de un Decreto Supremo, la destrucción de toda la documentación de respaldo concerniente a los denominados gastos reservados, Linera recuerda que Mesa manejó durante la gestión 2005 más de 49 millones de bolivianos que no tienen ningún tipo de descargo en la actualidad.

Carlos Mesa, Jorge Quiroga y Jaime Paz.

"Ex presidentes ***privatizadores se defienden*** *a si mismos".*

EX PRESIDENTES TIENEN UNA DEFENSA PSEUDOMORALISTA

El Segundo Mandatario calificó de pseudomoralista la defensa de los ex presidentes a favor de Samuel Doria Medina, "en el fondo se están defendiendo a sí mismos como privatizadores", dice.

García Linera espera que las antiguas autoridades no salgan en defensa de Doria Medina por la acusación de una supuesta defraudación tributaria por la venta de acciones de Soboce, "espero que no lo hagan porque me harían creer y sospechar que las ex autoridades también han evadido el pago de impuestos al fisco. No puede ser que un ricachón que tiene mucha plata haya generado más dinero no pagando sus impuestos al Estado, engañando a los bolivianos, esa es una actitud inmoral", asegura la autoridad estatal.

COMPLICIDAD ENTRE TUTO, MESA Y SAMUEL

García afirmó que en el denominado caso Focas existe una complicidad entre Carlos Mesa, Tuto Quiroga y Samuel Doria Medina, ya que los tres son personajes que defendieron, apoyaron e impulsaron la privatización de empresas públicas.

"Los tres fueron ex ministros y ex presidentes, impulsaron la venta de recursos de los bolivianos a extranjeros, amigos y comparseros, sólo falta que se pronuncie Gonzalo Sánchez de Lozada a favor de Samuel Doria Medina por el caso FOCAS", afirmó el Vicepresidente del Estado.

"VICEPRESIDENTE, NO EJERZA PRESIÓN"

Carlos Mesa le recordó a García Linera que al ser el Segundo Mandatario de la nación debe saber que es cabeza del Poder Legislativo y como tal no puede interferir en el trabajo del Ministerio Público ni en el del Poder Judicial, "mucho más si se trata de un tema que obviamente tiene connotaciones políticas, que pueden ser fácilmente interpretadas como una presión de un poder del Estado sobre otro. Es legítimo que el Vicepresidente critique mi posición política y mis ideas, pero no que mezcle las cosas para soslayar el tema central: su obligación, como la de todos, es cumplir la ley", culminó.

MESA: "DEFIENDO EL CUMPLIMIENTO A LA LEY, NO A SAMUEL"

El ex presidente de la República, Carlos Mesa, no tardó en responder asegurando que lo único relevante es el sometimiento a la ley y no sus comentarios sobre temas económicos.

EL CASO FOCAS VULNERA LEYES VIGENTES

A juicio de Mesa, el proceso por el caso FOCAS vulnera la norma porque, como claramente ha establecido el Tribunal Constitucional Plurinacional, no se puede aplicar la Ley Marcelo Quiroga Santa Cruz retroactivamente. "Defiendo principios, no personas. La defensa de la ley no es ni de derecha ni de izquierda, es el fundamento inexcusable de una verdadera democracia", afirma.

"CARLOS MESA NO TIENE PRINCIPIOS"

El Vicepresidente acusó a Carlos Mesa de no tener principios ni moral para hablar del cumplimiento de la ley pues le recordó que el año 2004 firmó el Decreto Supremo 27345 que establecía que los ministros de Estado que hayan utilizado recursos de los gastos reservados quemen los papeles de los informes y descargos.

Linera cuestionó "¿Qué clase de transparencia puede significar estas disposiciones? No tengo en la mente informe de ningún gobierno democrático que acepte quemar los documentos de los informes del uso de recursos públicos, inclusive hay países que guardan los documentos y los desclasifican 100 años después por un tema de seguridad nacional", remarca.

"MESA ENCUBRIÓ, ROBO, Y USÓ MAL EL DINERO"

El Decreto 27345 establecía en su artículo 10: "La documentación presentada en la rendición de cuentas será clasificada como 'secreta'. Los documentos que prueben la erogación de los gastos bajo la partida Gastos Específicos – 'Gastos Reservados', que sean aceptados por el Contralor, deberán ser destruidos o incinerados por este en presencia del Ministro respectivo, debiendo dejarse constancia en acta de este hecho".

"No era la plata de Carlos Mesa la que se gastaba, era la plata de los bolivianos, que no me venga con la cháchara de principios, seamos serios, no se tiene principios según las circunstancias y conveniencia política, quemar informes de gastos reservados para que nadie se entere en qué se gastaron la plata no se justifica, eso es encubrimiento de mal manejo de recursos económicos", subrayó García, quien insiste en que ningún país democrático actúa bajo estas condiciones.

MESA DEFIENDE USO DE GASTOS RESERVADOS

"Comenzaré por decir que, igual que el Presidente Morales, creo firmemente que todo Estado democrático del mundo necesita de una partida de gastos para la seguridad interna y externa de la nación. Esta práctica es universal, como se puede comprobar fácilmente consultando los presupuestos de países latinoamericanos, de Europa y otras partes del mundo. La naturaleza de esos gastos por razones inherentes a su destino es confidencial y obliga a quienes los ejecutan a mantener absoluta reserva sobre el particular", escribió el también historiador Mesa.

EVO TIENE PARTIDA DE GASTOS PARA SEGURIDAD

Carlos Mesa asume que cuando el gobierno actual llevó adelante operaciones policiales "en episodios como la marcha del TIPNIS, los hechos de Caranavi o los recientes bloqueos de los cooperativistas mineros, hizo uso de gastos de seguridad del Estado que, por la naturaleza de los hechos, no pueden presupuestarse exactamente porque se trata de situaciones no previstas. A pesar del citado D.S. del gobierno, que yo sepa, los ciudadanos no tenemos acceso al conocimiento 'transparente y abierto' que propone el D.S. 28686, por lo que el manejo de esos gastos es y ha sido confidencial también en los casi once años de gestión gubernamental del Presidente Morales", prosigue.

EVO NO TIENE PARTIDA DE GASTOS RESERVADOS

A juicio del Vicepresidente es indigno e inmoral que Carlos Mesa insinué que el actual gobierno ha emitido un Decreto Supremo (en referencia al 28686) que habilite gastos reservados para atender asuntos de seguridad nacional. "En 10 años no se ha gastado un centavo de gasto reservado y tampoco hay reglamentos respecto al destino de recursos para el gasto de seguridad, no usamos partidas secretas o especiales para temas de seguridad nacional", detalla.

CARLOS MESA VIOLÓ LA LEY SAFCO

La Ley Safco actual y en vigencia durante el gobierno de Carlos Mesa en el artículo 36 dice: "Todo servidor público o ex servidor público de las entidades del Estado y personas privadas con relaciones contractuales con el Estado cuyas cuentas y contratos estén sujetos al control posterior, auditoría interna o externa, quedan obligados a exhibir la documentación o información necesarias para el examen y facilitar las copias requeridas, Los que incumplieren lo dispuesto en el presente artículo, serán pasibles a las sanciones establecidas en los artículos 1540, 1600 y 1610 del Código Penal".

"Si es un hombre que se ciñe a la ley que facilite un documento de los 50 millones de bolivianos que erogó en gastos reservados durante su gestión. No me consta que ese dinero se gastó en seguridad, se pudieron haber comprado una casa, un vehículo, haberse llevado el dinero a su casa o sencillamente habérselo robado", afirma el Vicepresidente.

"LO MEJOR SERÁ INVESTIGAR"

García Linera señaló que quizás lo mejor sea que la Asamblea Legislativa Plurinacional lleve adelante una investigación para determinar por qué Carlos Mesa, Tuto Quiroga, Gonzalo Sánchez de Lozada, Hugo Banzer Suarez y Jaime Paz Zamora no guardaron los respaldos y descargos del uso que dieron a gastos reservados. "No existen documentos que señalen si ese dinero fue gastado o robado por los diferentes ministros y dignatarios de Estado, lo que demuestra la forma inmoral como se administraron los recursos de los bolivianos".

Marc Antonhy,

OTRA VEZ SOLO

Cuptam, si omnimus alitibus min pa dusda del esto explaborerit prati ***dent aut pratibus mo expedia velic totatur?*** *Ab il ides con rem fuga. Onem dollanihit adollestia qu*

Marc Anthony y la modelo venezolana Shannon de Lima se separaron tras dos años de matrimonio. La noticia coincide en el tiempo con el beso que el cantante dio a su exmujer Jennifer López en los Grammy Latino cuando fue premiado como el Hombre del Año.

Los rumores del distanciamiento de la pareja llevaban haciendo ruido muchos meses en los medios del corazón, sin embargo, no fue sino hasta el segundo fin de semana de noviembre cuando el rompimiento se confirmó a través de tres fuentes distintas de su entorno. Lo que no se ha aclarado es el tiempo que Marc y Shannon llevan separados.

Recordemos que Marc Anthony y De Lima se casaron en 2014 en una ceremonia privada en República Dominicana. Habían comenzado a salir en 2012, unos meses después de la sonada separación del salsero con la megaestrella Jennifer López.

La noticia de la separación trascendió un día después de que él y JLo se dieran un llamativo beso en el escenario de los Grammy Latino en Las Vegas, que se convirtió en la comidilla de la noche y dio la vuelta al mundo. López y Marc Anthony cantaron juntos el tema "Olvídame y pega la vuelta", el clásico de Pimpinela. Posteriormente, JLo fue la encargada de entregarle a su ex el premio a Persona del Año. «Él siempre será muchas cosas en mi vida: mi mentor, un alma gemela, un padre, no es sólo una persona del año, es una persona de toda la vida y para toda la historia», dijo. «¡El amor, viva Marc Anthony!», lanzó antes de entregarle el trofeo. «Beso, beso, beso», gritaba el público y pues, le dieron el gusto.

Puertorriqueño nunca habría dejado de amar a la diva del Bronx.

Enloquecieron los Grammy con un tierno beso.

HISTORIA DE TELENOVELA

Pese a todos los comentarios sobre los artistas, si algo está comprobado en la vida es que contra los sentimientos no se puede luchar. Recordemos que el 15 de julio de 2011, un comunicado emitido en conjunto confirmaba las intenciones de ambos de divorciarse dejando a sus seguidores con los corazones rotos. El trámite legal se completó en la ciudad de Los Ángeles en 2014. En noviembre de ese mismo año, Marc y la modelo venezolana Shannon de Lima confirmaron que habían contraído matrimonio en una lujosa ceremonia en la casa de ambos en La Romana, República Dominicana. Fue ese el año, en que Jennifer publicó un libro con sus memorias llamado «Amor Verdadero», en el que detalló cómo había enfrentado su crisis matrimonial.

Con el tiempo ambos optaron por mantener una relación cordial por el bien de sus hijos, los mellizos Max y Emme. En cinco años de separación, ambos tuvieron muchas idas y venidas por separado en lo que al campo sentimental se refiere.

Marc Anthony, Jennifer Lopez, los mellizos Emma y Max y la ahora ex esposa de Anthony, la modelo Shannon De Lima.

LOS INICIOS DEL AFAMADO PAR

Antes de comenzar su relación, Jennifer y Marc mantenían una bonita amistad, ya que sus familias se conocían con anterioridad, lo que había hecho que coincidan en distintas ocasiones en Nueva York, pero sus respectivas carreras los alejaron durante algunos años, al igual que en este momento. En 2004, sus caminos se cruzaron nuevamente para no separarse hasta haber llegado a un mutuo acuerdo.

El 9 de junio de 2004, y tras un noviazgo «express», Marc y Jennifer se dieron el «sí quiero» en Los Ángeles. A partir de entonces se convirtieron en una de las parejas más unidas e influyentes del mundo del espectáculo, dejándose ver durante años como el matrimonio feliz y perfecto que lograba combinar sus carreras por separado con su vida como pareja y padres. Inclusive, cada vez que surgía el rumor de problemas conyugales, no tardaban en desmentirlos.

¿DE NUEVO JUNTOS?

A casi seis años del divorcio, Marc y JLO vuelven a estar en el punto de mira y en un momento similar a sus inicios, con una intensa amistad. Cabe resaltar, que tras los rumores suscitados por el beso, Benny Medina, manager de López y amigo de la pareja aseguró al portal TMZ que «ellos no están juntos», pero no hay duda que su acercamiento es evidente y que vuelven a quedarse libres... Quién sabe si la familia tendrá un final feliz.

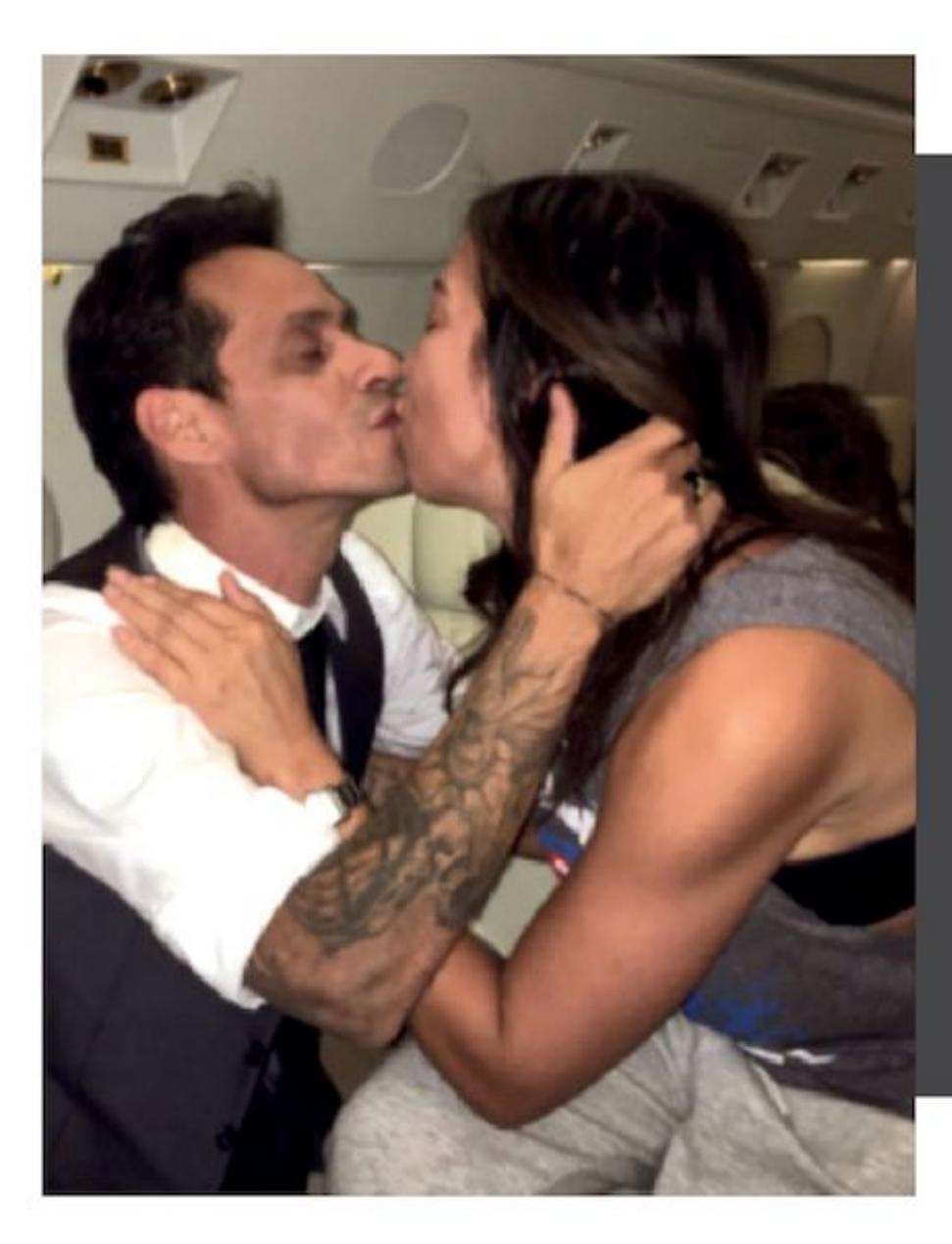

MARC SE RÍE DE SU BESO, BESANDO A TODO EL MUNDO

Tras la gala y con toda la polémica y rumores que rodean la muestra de cariño entre ambos artistas, Marc Anthony ha querido aclarar que lo que pasó encima del escenario es algo natural, que JLo es la madre de sus hijos y, aunque lleven cinco años separados, mantienen una buena relación.

Así que el cantante ha querido reivindicar que dar un beso es algo normal y lo ha hecho a través de Twitter, con varias fotos donde da un beso a su equipo. Además, ha retado a sus seguidores para que publiquen las fotos de sus besos, bajo el título: #elbesoeffect.

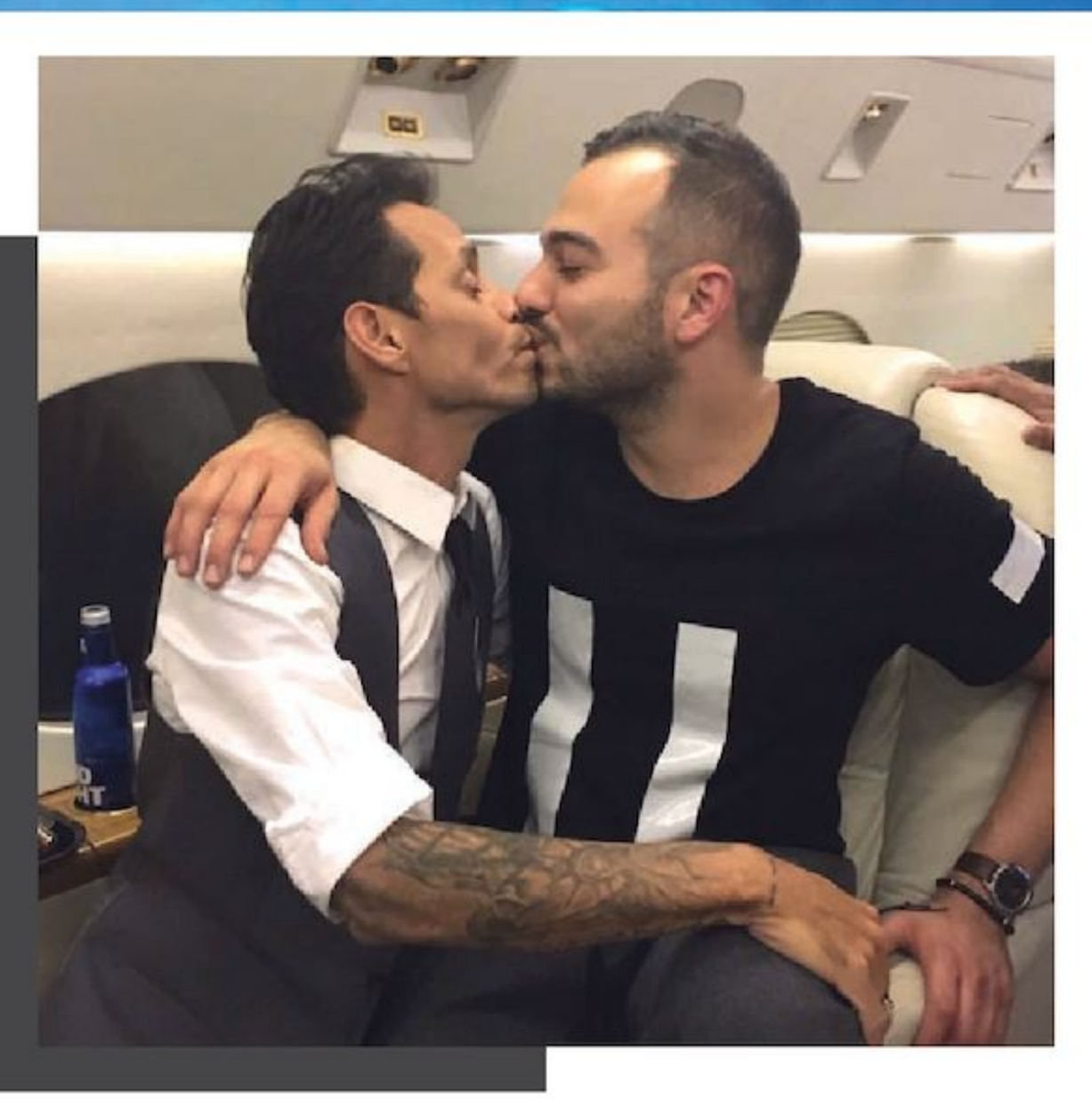

NORMANDO ALVARES, EMBAJADOR DE ARGENTINA EN BOLIVIA:

EL DIPLOMÁTICO, EL POLÍTICO Y EL PADRE

El embajador recibió a **QUINTO PODER** *en la legación diplomática.*

Normando Alvares es un político argentino de amplia trayectoria, que cumple en Bolivia por primera vez una función diplomática al servicio de su país. Asumió el cargo hace más de seis meses, tras la asunción del Presidente Mauricio Macri. Con Quinto Poder habló de los desafíos y prioridades en las relaciones Bolivia-Argentina, así como de su vida personal. Está a cargo de sus tres hijas a las que debió criar solo tras quedar viudo hace 14 años. Al ser natural de Jujuy, la altura de la ciudad de La Paz no le cayó tan pesada, y la amabilidad de la gente también ha contribuido en el proceso de adaptación.

TRAYECTORIA POLÍTICA

Orgulloso de representar a su país en Bolivia, y con una larga carrera en la política, el abogado de profesión también es miembro del partido de la Unión Cívica Radical, parte de la alianza "Cambiemos" que hizo presidente a Mauricio Macri. Fue presidente del Concejo Municipal de Jujuy, diputado provincial y diputado nacional en dos oportunidades. También ejerció como gerente en la Administración Nacional de Servicios Sociales (ANSES) en Buenos Aires.

PRIORIDADES EN AGENDA CON BOLIVIA

Aunque son muchos los temas en común con Bolivia, existen dos que son preponderantes: el gas y la electricidad.

Argentina y Brasil son los principales compradores del hidrocarburo boliviano; además se avanza en un gran acuerdo para que Argentina pueda comprar electricidad a Bolivia por un periodo aproximado de 15 años.

El embajador explicó que la lucha contra el narcotráfico también es un tema binacional importante y que ya se han realizado trabajos conjuntos para detectar radares de avionetas sospechosas en la frontera, se trabaja en la firma de un convenio sobre ese tema y otro acuerdo sobre la trata y tráfico de personas. También se trabaja en la posible importación de harina de trigo y muchos otros productos necesarios para Bolivia. La balanza comercial, sin duda, se inclina a favor de Bolivia pues los hidrocarburos, la venta de gas y de electricidad son determinantes.

Argentina compartirá conocimientos en energía nuclear con Bolivia.

TECNOLOGÍA ARGENTINA EN MATERIA NUCLEAR

Alvares reveló a Quinto Poder que se trabaja en la posibilidad de que Argentina a través del instituto científico INVAP establezca en Bolivia un centro de medicina nuclear con tecnología de punta. Argentina también especializaría científicos bolivianos, según los análisis que se hicieron del tema durante todo este año.

Bolivia debe definir dónde instalará el Centro de Medicina Nuclear, que podría estar ubicado en los departamentos de Santa Cruz, Cochabamba o La Paz. El diplomático explica que se quiere hacer con nuestro país lo mismo que hacen Argentina y Brasil, quienes comparte un acuerdo único en el mundo con base en la buena fe: Argentina puede saber todo lo que desarrolla Brasil, y viceversa. También reveló que Argentina también podría participar en cualquiera de las tres etapas de instalación del Centro Nuclear que instalarán los rusos de Rosatom en la ciudad de El Alto.

COMPRARON GAS A CHILE POR INCUMPLIMIENTO DE BOLIVIA

El incumplimiento en la provisión de gas de Bolivia registrado en junio, julio y agosto de este año se dio en los momentos más difíciles del invierno argentino. Frente a un comunicado de Bolivia de no poder cumplir por dificultades en las plantas de producción, Argentina se vio obligada a comprar a Chile el hidrocarburo por un lapso de tres meses y a un precio más caro.

"Hubo perjuicios y como establece el contrato se aplicaron multas por el incumplimiento a Bolivia. La sanción es relativamente pequeña comparada con el monto que Argentina compra en gas, más de 1.500 millones de dólares al año", explica el diplomático, quien no cree que vuelva a haber problemas en el futuro.

" Argentina estuvo a metros de la ***guerra con Chile (1978)"***

LITIO, BOLIVIA Y CHILE

El Embajador argentino apoya el planteamiento realizado por el gerente Nacional de Recursos Evaporíticos de Bolivia, Alberto Echazú quien plantea la conformación de un gran bloque de los productores más grandes del mundo de litio: Bolivia, Argentina y Chile. "Si los tres países logran unirse con un gran compromiso comercial podrían establecer el precio, producción y distribución. Si los tres países pueden establecer un mecanismo para definir el precio para el mundo, como pasó con la Organización de los Países Exportadores de Petróleo (OPEP)... eso puede ser para el futuro inmediato de gran beneficio" asegura.

En Bolivia el yacimiento se encuentra concentrado en Uyuni; en Argentina, en Jujuy; y en Chile en Antofagasta (exterritorio boliviano).

Pese a la tensa y difícil relación entre Bolivia y Chile, Alvares considera que está demostrado que el comercio va limando las asperezas. Recuerda que Argentina también tuvo un problema grande y serio con Chile el año 1978, su país estuvo a metros de ir a una guerra, que fue evitada a tiempo. "Se puede hacer negocios separando las cosas, para el beneficio de los 3 países", afirma.

MÁS DE DOS MILLONES DE BOLIVIANOS EN ARGENTINA

El embajador Alvares asegura que la comunidad boliviana, compuesta por más más de dos millones bolivianos en Argentina, sigue siendo la primera comunidad de migrantes en su país. "En general el boliviano es buena persona, muy trabajadora y honrada, en todas las provincias argentinas hay comunidades importantes de bolivianos que cultivan frutas y hortalizas, además de obreros de la construcción...Personalmente creo que los bolivianos hacen mucho", afirma.

Son muchas las satisfacciones que le han dado sus hijas a las que califica como educadas y cultas. "Saben que tienen que estudiar y crecer para ser útiles a la sociedad", señala y asegura que la más pequeña heredó la determinación de la mamá, "son de personalidad fuerte, por la descendencia árabe de su madre".

Alvares siempre quiso tener hijos varones, pero sus mujercitas le dieron a cambio, tres nietos con quienes disfruta jugar futbol y leer. Santiago es el primero, le sigue Santino y Thomas Amadeo es el tercero.

VIUDO HACE 14 AÑOS Y A CARGO DE TRES NIÑAS

Normando Alvares es un hombre de mirada profunda y voz pausada, marcado por el tiempo y por el rol que la vida le encomendó. Quedo viudo hace 14 años, después de que su esposa lidiara una dura batalla contra el cáncer, sus ojos se iluminan cuando se le pregunta sobre las tres hijas que debió criar solo.

"Un esfuerzo que muchas madres hacen cuando quedan solas", afirma a tiempo de reconocer que en un momento debió dejar la política (su mayor pasión) para dedicarse a la crianza de sus tres pequeñas hijas. Fue entonces que comenzó a trabajar como abogado. "Cuando me preguntan cómo un hombre puede hacerlo....yo respondo que las mujeres también lo hacen cuando quedan viudas o cuando el hombre hace abandono del hogar...lo que Dios le pone a uno en el camino, se debe aceptar...", expresa con firmeza.

Dos de sus tres hijas, las menores lo acompañaron a Bolivia, la compañía familiar le viene bien ya que de haber venido solo hubiese sido más duro. Se han adaptado muy bien, son universitarias. La mayor se llama Alfonsina tiene 30 años y vive en Salta, la segunda tiene 28 y la tercera tiene 22 años.

Junto a sus hijas Silvana, Nahir y Alfonsina.

Silvana y Nahir lo acompañan en Bolivia.

Explica que no rehízo su vida, primero porque en los primeros tiempos hay una sensación de buscar algo, pero luego desaparece "porque no es fácil reemplazar a una madre, algún día rearmaremos", dice con una gran sonrisa.

El diplomático disfruta muchísimo de leer, ir al cine, baila todo- desde tango hasta cumbia- gusta mucho de la comida boliviana. Disfruta de la sobremesa con la familia y con los amigos, por lo que los teléfonos celulares están prohibidos en este momento del día, "yo doy el ejemplo, pese a que debo estar en permanente contacto con el trabajo".

RELACIÓN BOLIVIA- VENEZUELA Y ARGENTINA

El diplomático reconoce que Argentina tiene muchas disidencias con el gobierno de Nicolás Maduro, sin embargo cree que Venezuela no es Bolivia, considera a Bolivia es muy superior, no tiene crisis y tiene una economía bastante equilibrada. Por otra parte Venezuela está con grandes dificultades. Pese a ello admite que deben avanzar respetando la ideología política o el pensamiento político porque nuestros países históricamente exceden a los gobiernos de turno.

"Lo que Dios le pone a uno en el camino ***lo debe aceptar..."***

Tiago Rivero (9), uno de sus tres nietos, hijo de Silvana.

EL AÑO 2017 ARGENTINA ESTARÁ MUCHO MEJOR

Durante los últimos 12 años de gobierno de los Kirchner se hicieron cosas positivas pero también negativas, afirma Alvares. Cuestiona la lapidación de fondos importantes, y señala que existen serias sospechas de que anteriores funcionarios se robaron más de 10 mil millones de dólares. "El año que viene, Argentina estará mucho mejor y el presidente Macri trabaja para para que se pueda recuperar lo que fue….Argentina evitó ser Venezuela, frente a eso a veces se toman medidas que son duras y perjudican a sectores", finalizó el diplomático.

SEQUIAS E INUNDACIONES

De acuerdo a las últimas investigaciones científicas, el agua puede ser más común en el universo de lo que se pensaba hace veinte años atrás y el agua en este pedazo de roca que después se autodenominaría como "La Tierra", ***pudo haber estado presente antes que el mismo sol existiera.***

Como premisa debemos entender que el volumen de agua total en nuestro planeta es prácticamente constante y de acuerdo al ciclo hidrológico, el agua se presenta por el globo terráqueo en sus tres formas, liquida, gaseosa y sólida. El ciclo hidrológico nos cuenta como se mueve; por ejemplo si imaginamos una molécula de agua que se encuentra en el fondo marino, esta podría tardar unos dos mil años hasta subir a la superficie del océano, para luego ser evaporada y cargada en alguna nube que la transportará hasta un continente, si la nube la suelta en forma de agua, esta molécula caerá formando parte de un rio o lago, o simplemente en el suelo la cual podrá infiltrarse y ser capturada por la raíz de una planta o seguir su ruta subterránea para formar parte de lagos debajo la superficie. Si fue atrapada por la raíz, subirá por la estructura de la planta y será liberada como transpiración vegetal y regresara nuevamente a una nube la cual ahora puede llevarla a una montaña alta y quedar atrapada en el hielo por varios miles de años hasta que un proceso natural de calentamiento la libere nuevamente en forma líquida, para luego incorporarse en un rio y la lleve nuevamente hasta el océano, cumpliendo de esta forma un ciclo completo. Salió del océano, dio un paseo por la atmósfera, continentes, cuerpos vivos y regresó nuevamente al océano.

La cantidad de agua que hay en el planeta pareciera que es abundante, sobre todo cuando observamos los océanos o los grandes ríos, pero en realidad, visto en proporción respecto al volumen total de la tierra, no es más que el rocío sobre la cascara de una fruta.

Del total del agua planetario, el 97,5 % es salada y solo el 2,5 % es dulce. Del volumen dulce el 70% está congelado en los polos, el 28 % es subterráneo y menos del 2 % circula por los ríos y los lagos de todos los continentes. Imagine un barril de agua de 100 litros como el volumen total de agua en el sistema terreo, solo cinco cucharas soperas de ese barril, equivaldrían al agua de los lagos y ríos de todo el planeta.

En la historia geológica del planeta, la orografía sea ha ido modificando permanentemente, en vista que los continentes y océanos se encuentran sobre capas tectónicas móviles que hacen que los continentes se acerquen o se alejen entre sí. Por ejemplo el África va acercándose a Europa a una velocidad aproximada de 4 cm por año, que aunque parezca insignificante, cuando estos dos continentes se junten, arrugaran su superficie, formando una cordillera, tal cual se formó la Cordillera de los Andes en Sud América.

Estos cambios orográficos naturalmente cambian el curso de los ríos, cambiando los ecosistemas pudiendo en algunos millones de años convertir grandes selvas en los más grandes desiertos como es el caso del Desierto del Sahara.

Por lo tanto el mismo volumen de agua que existe en el planeta no desaparece sino que se traslada a otros lugares.

Está contemplado en la historia humana, que siempre se han registrado periodos de sequía y periodos de exceso de agua, en todas las latitudes y en todas las altitudes y esto puede estar relacionado directamente con la actividad solar.

Se sabe que las tormentas solares son periodos de mayor actividad nuclear, resultando en ciclos de mayor temperatura en el sistema solar incluida naturalmente nuestra casa grande. A mayor temperatura mayor evaporación y por lo tanto mayor precipitación, pero estas suelen distribuirse de acuerdo a la física climática en algunos puntos con mayor impacto de humedad restando agua a otros donde más bien se evidencia sequias, pero usualmente con temperaturas altas. Por lo tanto la sequía y la inundación también responden a ciclos

El comportamiento de las masas de agua global están integradas planetariamente, pero tienen particularidades locales. Las zonas altas como la ciudad de La Paz, se proveen de humedad que sube desde los trópicos, especialmente de los yungas. De acuerdo al ejemplo anterior, es esa molécula de la que hablábamos, esa que fue atrapada por la raíz de un árbol y luego transpirada, la que sube de manera gaseosa tan alto y a un ambiente tan frio, que lo más probable sea que se libere de la nube en forma de nieve y caiga en algún cerro nevado que adorna la ciudad, esperando al siguiente verano para convertirse en liquida y se deslice hacia alguna represa para servir a la ciudad.

Pero qué pasa si en los yungas se ha desforestado, si la actividad humana ha cambiado arboles por arbustos, como el de la coca. Un arbusto nunca tendrá la capacidad de reciclar la misma cantidad de agua que un árbol, por la profundidad de las raíces y por su masa foliar. Por lo tanto la cantidad de agua que debe suspenderse hasta la cordillera no será suficiente para abastecer a una población que también crece, pudiendo gradualmente ir disminuyendo su provisión Es lo que puede pasar en la ciudad de Santa Cruz con la deforestación del Amboró, ecosistema que alimenta de manera importante las lluvias para esta ciudad. Ambos ecosistemas amenazados por pequeños agricultores no oriundos de la zona.

La actual sequía en La Paz, puede estar referida a los ciclos naturales o puede interpretarse como la consecuencia de la deforestación tropical. Desde mi modesta óptica creo que está respondiendo a ambas cosas, por un lado un ciclo natural que puede durar varios años pero empeorado por la falta de responsabilidad humana en el mal manejo de la tierra y en este caso en particular, de los bosques. Las acciones generan reacciones y la relación poco gentil que sostenemos los humanos con la naturaleza traerá consecuencias sobre nuestra especie y otras que son inocentes.

Eduardo A. Bazzoli H.
es docente de Ecología en la Universidad Autónoma Gabriel René Moreno (UAGRM)

Por: Oleg Yegórov

EL ÁRTICO, ¿ZONA DE COOPERACIÓN O DE CONFLICTO?

El cambio climático está produciendo un cambio en la región y un reordenamiento de los intereses. El Ártico es un lugar con enormes recursos naturales dividido entre diferentes países. Al mismo tiempo, llegan nuevos actores y hay una mayor cooperación que en otros escenarios.

EL ÁRTICO Y SU RIQUEZA EN RECURSOS NATURALES

El Ártico es una de las regiones más ricas del mundo en cuanto a recursos naturales. Los científicos opinan que contiene el 13 % de las reservas no probadas de petróleo, el 30 % de las reservas de gas natural y un 10 % de los recursos de pesca del mundo, así como un ecosistema único. Por esta razón, la región es muy importante para los países circumpolares.

"El Ártico es una de las pocas zonas en las que la cooperación internacional (de los países occidentales) con Rusia (durante los últimos años, no solo no se ha reducido, sino que ha aumentado", señalaba Dmitri Rogozin, presidente del Comité Estatal para el Desarrollo del Ártico, el pasado octubre durante la conferencia "Cooperación internacional en el Ártico: nuevos desafíos y vectores de desarrollo", organizada por el Consejo de Asuntos Internacionales de Rusia.

UNA RIQUEZA NATURAL SIN DELIMITACIÓN

El diálogo entre los países circumpolares es realmente importante, sobre todo porque en el Ártico, cuyas aguas están divididas en sectores de responsabilidad pertenecientes a cinco países (Rusia, Estados Unidos, Noruega, Dinamarca y Canadá), todavía no se han definido completamente las fronteras que delimiten las aguas nacionales. La propiedad de estos sectores se establece según la plataforma continental y a menudo es difícil de determinar.

Por esta razón, las disputas continúan al día de hoy. En 2015 Rusia solicitó a la ONU expandir su territorio en el Ártico en 1,2 millones de kilómetros cuadrados. La solicitud de Rusia entra en contradicción con las exigencias territoriales de Canadá y Dinamarca. Por ahora, esta solicitud se está estudiando (Canadá no enviará su petición hasta 2018) y el destino de los territorios en disputa no queda claro.

UNA REGIÓN DE DEFENSA MUTUA

Debido a los recursos del Ártico y a los problemas territoriales sin resolver, algunas fuentes y expertos en los medios de comunicación consideran la región del Ártico como el escenario para un posible conflicto entre Rusia y la OTAN, un conflicto que podría llegar al plano militar. En abril de 2016 el observador del diario británico The Times Roger Boyes acusaba a Rusia de militarizar la región y de preparar una nueva guerra fría en ella.

En efecto, Rusia muestra una gran actividad militar en la región. En 2014 se creó un nuevo distrito militar en la base de la Flota del Norte en el Círculo Polar. Además, se están reformando los aeropuertos en el Ártico y construyendo nuevos barcos y submarinos.

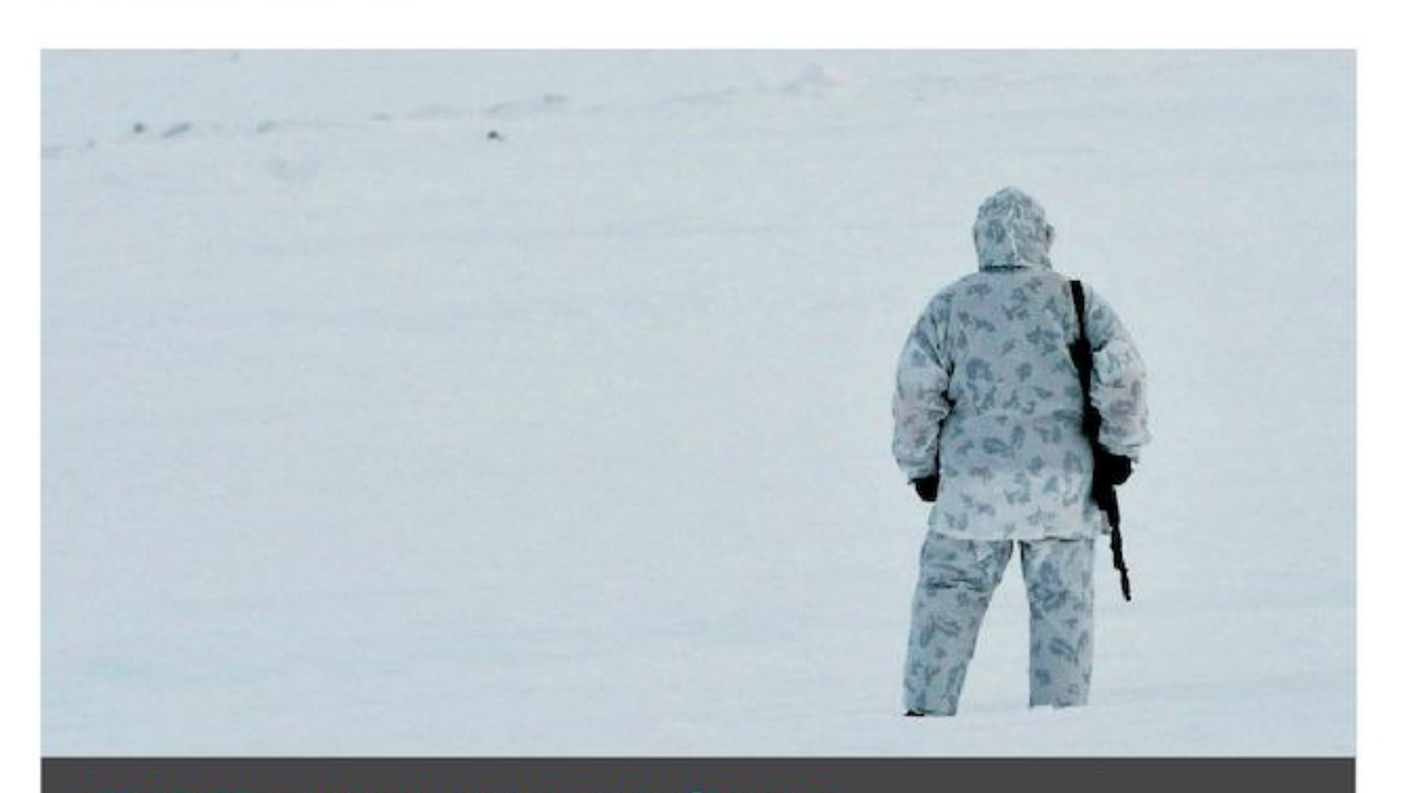

¿ES POSIBLE UNA GUERRA POR EL ÁRTICO?

Dmitri Tulúpov, profesor asociado de la facultad de Teoría e Historia de las Relaciones Internacionales de la Universidad de San Petersburgo, opina que la "militarización del Ártico" y la "batalla por el Ártico" no son más que clichés divulgados por los medios de comunicación. Según la opinión de Tulúpov, es necesario reflexionar sobre estas cosas con más sobriedad: la confrontación en el Ártico no beneficia a nadie, sería muy cara, muy arriesgada desde el punto de vista económico y supondría una grave amenaza ecológica para toda la región.

Ígor Petrenko opina que un conflicto como el de los escenarios de Siria y de Ucrania, en los que Rusia y Occidente apoyan a las partes enfrentadas de un conflicto interno y participan en una guerra indirecta, sería también imposible. "En el Ártico no hay un chivo expiatorio. El conflicto solo puede ser directo, y nadie está interesado en ello".

NO ES CORRECTO MILITARIZAR LA ANTÁRTIDA

No obstante, los expertos cercanos a la cúpula militar de Rusia afirman que no es correcto hablar de una "militarización". Ígor Petrenko, profesor de la Academia Militar del Estado Mayor de las Fuerzas Armadas de Rusia, comenta que Rusia no es el único país que desarrolla su actividad militar en el Ártico: todos los países de la región lo hacen. Como todos los demás, Rusia lo hace de forma legal y con el objetivo de garantizar su propia seguridad. "Rusia no tiene actualmente la concentración de fuerzas armadas que tenía la URSS en el Ártico", señala Petrenko.

El experto subraya que Rusia no tiene en ninguna parte del Ártico superioridad respecto a los países de la OTAN (es decir, que la presencia militar es suficiente para la defensa pero no para emprender una ofensiva) y que el único objetivo de Moscú es mantener el statu quo. El resto de países del Ártico mantienen una postura similar.

AUMENTO FLUJO DE MERCANCIAS EN EL ÁRTICO

Según el Ministerio de Transporte ruso, el flujo de mercancías por la NSR podría aumentar de los 4-5 millones de toneladas en 2015 a 65 millones de toneladas en 2020. Sin embargo, existen algunos impedimentos: los puertos poco desarrollados de Rusia en el Ártico y las duras condiciones climáticas. Por ahora, las posibilidades de calentamiento de la región son remotas. Los científicos creen que la NSR no será accesible para la navegación hasta dentro de 50 años.

A pesar de todo, la internacionalización de la región es inevitable. "El Ártico se está convirtiendo poco a poco en un terreno de utilidad global, como el espacio exterior o internet. Se está convirtiendo en un ámbito de gestión global en el que confluyen los intereses más diversos", opina Vladímir Petrovski, científico sénior colaborador del Instituto de Estudios del Extremo Oriente de la Academia Rusa de Ciencias.

LLEGAN NUEVOS PARTICIPANTES

El Ártico siempre se ha encontrado en el ámbito de los intereses de los países circumpolares miembros del Consejo Ártico (Rusia, Dinamarca, Canadá, Estados Unidos, Suecia y Finlandia). Pero en 2013 el Consejo Ártico se incrementó incluyendo a 12 países observadores, entre ellos China, India, Japón y Corea del Sur. Los expertos aseguran que esta tendencia refleja el creciente interés por el Ártico de los países que no se encuentran en la región.

La ruta marítima del Norte (NSR por sus siglas en inglés) no solo es atractiva para China, sino también para Japón y para los países asiáticos en general, según Dmitri Streltsov, decano de la facultad de Estudios de Oriente Medio del Instituto Estatal de Relaciones Internacionales de Moscú. "Para Japón, por ejemplo, la vía hacia Europa por la NSR es 12 días más corta que la ruta por el sur y pasa por regiones más seguras", explica Streltsov.

CARDENALES ACUSAN DE HEREJE AL PAPA FRANCISCO

Después de dos años y nueve meses de haber asumido el cargo de máximo jerarca de la Iglesia Católica el Sumo Pontífice enfrenta una rebelión: cuatro cardenales han hecho pública una carta desafiando la autoridad del papa Francisco. Los firmantes son tres cardenales retirados: los alemanes Walter Brandmüller, Joachim Meisner, y el italiano Carlo Caffarra; más el estadounidense Raymond Leo Burke, el único en funciones, aunque en 2014 fue degradado de un alto cargo en la Signatura apostólica, hoy es un crítico del actual Papa.

UN HECHO SIN PRECEDENTES EN LA IGLESIA

Un grupo de cardenales ha expresado preocupación por las enseñanzas del papa Francisco y lo ha acusado de causar confusión en asuntos clave para la doctrina católica. En una carta dada a conocer, cuestionan al Pontífice por su exhortación apostólica Amoris laetitia (La alegría del amor), un documento que intenta abrir nuevos caminos para los divorciados católicos y delinear una Iglesia más tolerante en aspectos relacionados con la familia.

En rigor, la misiva no es nueva: la enviaron en septiembre, con cinco preguntas concretas que requerían sólo un "sí" o un "no" como respuesta por parte del Papa para aclarar lo que los cardenales consideran dudas o imprecisiones que tocan directamente "la integridad de la fe católica".

¿CONSPIRACIÓN INTERNA EN EL VATICANO?

Los cuatro altos prelados, representantes de los sectores más conservadores del catolicismo, apuntan que Francisco ha generado una "grave desorientación y gran confusión entre muchos creyentes", también piden solución para las "interpretaciones contradictorias" que se desprenden de su tratado sobre el amor. La carta representa una muestra abierta de rebeldía, que refleja el descontento de los tradicionalistas en el seno de la Iglesia.

REBELIÓN ANTE FALTA DE RESPUESTA

Los cuatro cardenales afirmaron que eligieron difundir la carta después de esperar dos meses por una respuesta del Pontífice que nunca llegó. Pero detrás del comunicado se vislumbra una confrontación mayor entre facciones del catolicismo que ya se había esbozado al momento de la publicación de Amoris laetitia, en abril de este año. Este tratado, de 260 páginas es una guía de la vida en familia que propone una aceptación por parte de la Iglesia de algunas realidades de la vida moderna.

En él se pide una mirada compasiva, en lugar de crítica, de las "familias heridas" o divididas, y se exhorta a los sacerdotes a tratar con compasión, por ejemplo, a los católicos divorciados y vueltos a casar, alegando que "nadie puede ser condenado para siempre".

OBISPOS PUEDEN INTERPRETAR ENCÍCLICA

En particular, el polémico capítulo ocho de Amoris laetitia, que habla de la posibilidad de que los divorciados que vuelven a contraer matrimonio civil, sin haber conseguido la anulación de su unión religiosa, puedan recibir la comunión.

La Iglesia no permitió esta figura por años, al considerar que todo intento de vivir en pareja tras una separación representa una unión "irregular" y un acto de adulterio, salvo que se abstengan de tener relaciones sexuales y convivan "como hermano y hermana".

El documento papal no cambia la doctrina, pero abre las puertas a que los obispos de cada país la interpreten de acuerdo a la cultura local y contemplen cada caso particular.

EL PAPA Y EL RELAJAMIENTO DE NORMAS

Entre los teólogos más conservadores, se sostiene la idea de que las enseñanzas modernizadas del Papa sobre las familias y los divorciados católicos son en parte "sacrílegas" y "pueden justificadamente ser consideradas heréticas", como señala Steve Skojec, cofundador y director de la publicación católica One Peter Five. Sin embargo, hay quienes lo ven como un movimiento del Papa tendiente a relajar las normas morales que debilitará los fundamentos de la Iglesia.

¿FRANCISCO ABRE UN CAMINO AL CAOS?

Expertos en materia de teología y algunos tradicionalistas consideran que el Papa abrió un camino al caos futuro, al introducir la idea de que eso de "una misma talla sirve para todos" dentro de la Iglesia podría no ser la manera de avanzar.

CARDENALES PIDEN CLARIFICACIONES

Otros, en tanto, consideran que la polémica Amoris laetitia no tiene peso suficiente, ni mucho menos lo tiene la carta filtrada a los obispos porteños, como para alimentar una revuelta entre cardenales. Y apuntan que ambas deben ser leídas en línea con la tradición católica preexistente. Lo cierto es que la carta no es la primera interpelación al líder del catolicismo: en julio, 45 teólogos y eclesiásticos firmaron otra misiva, dirigida al Colegio Cardenalicio, en el que pedían clarificaciones a Francisco.

Y las cuestiones relacionadas con el divorcio -así como con la homosexualidad, la educación sexual, la inequidad económica, la responsabilidad frente al cambio climático y otros temas ríspidos para la jerarquía católica- están destinadas a dejar al desnudo la línea de fractura entre el Papa y los sectores más conservadores bajo su tutela.

ALZHEIMER

La enfermedad de Alzheimer está caracterizada por la demencia que típicamente comienza por un sutil y ***pobre reconocimiento de la pérdida de memoria,*** *que gradualmente se va acentuando hasta hacerse discapacitante.*

Por: Dr. Gonzalo Murillo Azcarraga

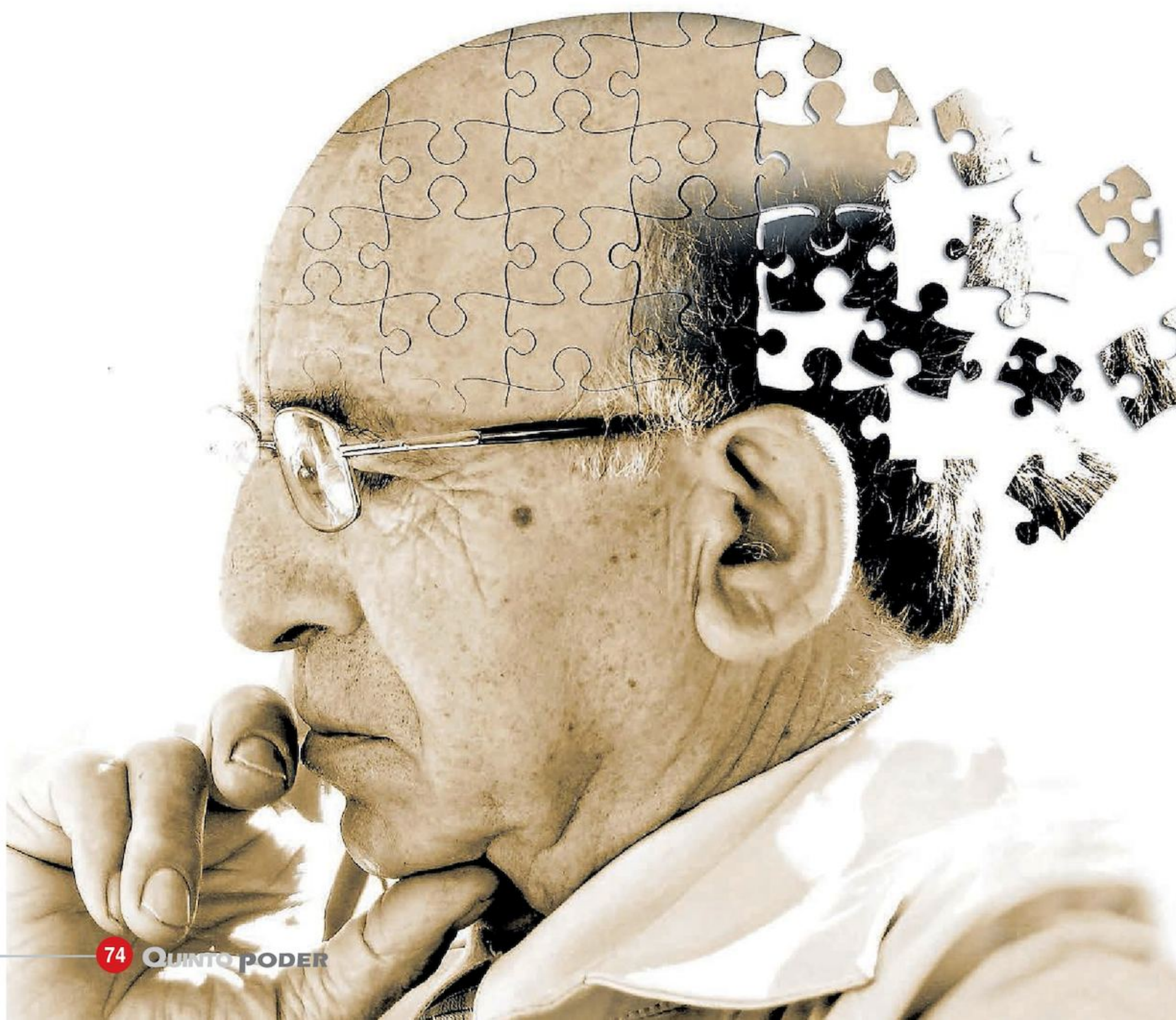

Vulgarmente se dice: "Hay que preocuparse cuando alguien se olvida que se olvida". Es una enfermedad degenerativa del cerebro que generalmente es diagnosticada en personas por encima de los 65 años de edad.

En el 2010 existían 5 millones de personas en Estados Unidos y 50 millones en el resto del mundo con esta enfermedad.

En Julio de 2015 tuve la oportunidad de ser invitado por Juàn Tomás Martín; uno de los pioneros en la lucha contra el Alzheimer en España y Europa al tercer simposio internacional sobre la enfermedad de Alzheimer realizado en Salamanca-España con el apoyo de la Fundación Reina Sofía, a quien tuve el honor de conocer.

El resumen del simposio fue muy claro y es que la enfermedad puede prevenirse si evitamos los factores de riesgo como son: la hipertensión arterial, la diabetes, la hipercolesterolemia, la hiperlipidemia, el tabaquismo, y el consumo desmedido de alcohol; que la enfermedad no se hereda mas si la predisposición a tenerla sumado a los factores predisponentes antes citados.

También favorece a su evolución la falta de educación en general y que junto a los varios tratamientos médicos se ha instaurado la músicoterapia como tratamiento adjunto.

Los pacientes con la enfermedad de Alzheimer con frecuencia presentan alteraciones visuales, las mismas que se deben a cambios degenerativos neuroretinales.

El sistema visual nos permite el uso no invasivo de herramientas para identificar en forma temprana y monitorizar enfermedades neurodegenerativas.

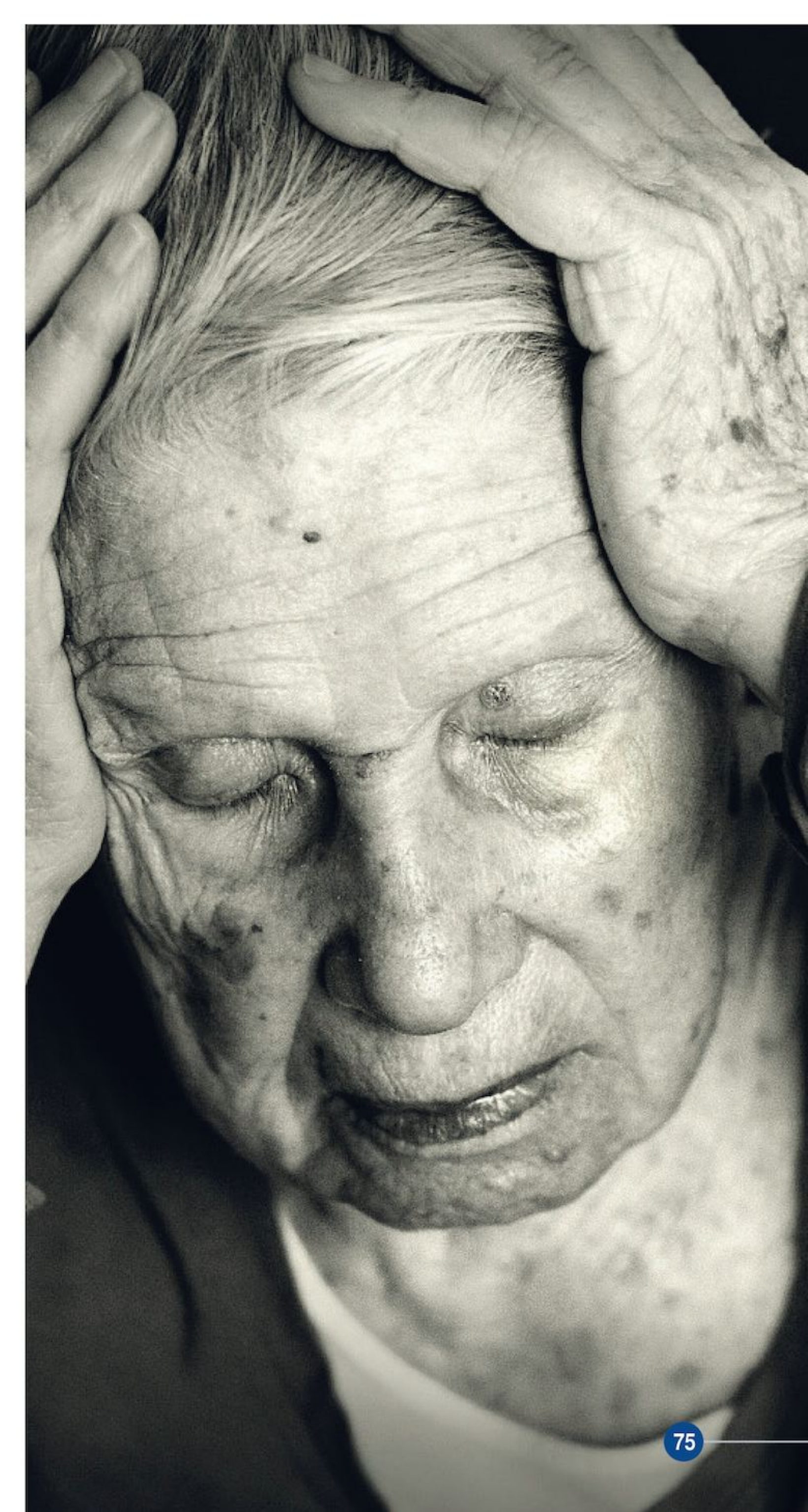

La tomografía óptica coherente ha demostrado ser útil para identificar en forma temprana déficits específicos en la enfermedad de Alzheimer y alteraciones cognoscitivas leves, estos déficits se traducen en la pérdida gradual de la capa de fibras nerviosas de la retina, la pérdida retrógrada de la capa de fibras nerviosas puede ser un temprano biomarcador de la enfermedad de Alzheimer; esto puedo ser el signo más temprano de la aparición de la enfermedad aún antes del daño al hipocampo en el cerebro.

Las imágenes de la O.C.T han demostrado cambios estructurales en la capa de las fibras nerviosas de la retina de pacientes con Alzheimer como en otros problemas de déficit cognoscitivos.

Actualmente, existen muchos estudios que demuestren el adelgazamiento de la capa de fibras nerviosas de la retina con la O.C.T en esta enfermedad comparada con personas sanas de control, los pacientes con Alzheimer característicamente mostraron un adelgazamiento en los cuadrantes superior e inferior, esta anormalidad morfológica ha sido correlacionada con respuestas de disfunción retinal traducidas en un patrón anormal de respuesta electroretinográfica.

El adelgazamiento de la capa de fibras nerviosas de la retina es la causa de alteraciones visuales en pacientes con la enfermedad. La gran pérdida de espesor de la CFNR está esta positivamente correlacionada con la severidad de la demencia.

Estos cambios en la CFNR y en el nervio óptico pueden ser el signo más temprano de la enfermedad de Alzheimer aún antes del daño a la región cerebral involucrada en la memoria.

La O.C.T ha probado ser una forma fácil, no invasiva y eficiente herramienta en el diagnóstico temprano de la enfermedad de Alzheimer.

Nuestro instituto cuenta con dos aparatos capaces de diagnosticar la enfermedad y poder hacer el seguimiento de la evolución de la enfermedad y de ver los resultados de actuales y futuros tratamientos.

Dr. Gonzalo Murillo Azcárraga
Instituto Privado de Oftalmología

CRISTIANO RONALDO: Sí, soy gay, ¡PERO MUY RICO!

Cristiano Ronaldo confesó ser homosexual, eso sí, un homosexual con mucho dinero. El delantero del Real Madrid, Cristiano Ronaldo confesó ser homosexual, eso sí, un homosexual con mucho dinero. Esto es lo que afirma la cadena de radio española COPE citando fuentes del vestuario blanco.

La frase exacta del portugués fue "sí, un maricón, pero lleno de pasta, cabrón", y fue una contestación a un insulto del centrocampista atlético Koke durante un enfrentamiento verbal entre ambos en el transcurso del encuentro disputado ante su clásico rival. El derbi ante el Atlético de Madrid, disputado en el estadio Vicente Calderón, terminó con una goleada merengue por 0-3, con todos los goles convertidos por Cristiano.

En diciembre del año pasado, distintos medios especularon con una posible relación sentimental entre Ronaldo y el luchador de kickboxing holandés de origen marroquí Badr Hari, después de las frecuentes visitas que el jugador merengue realizaba a Marruecos para ver a su amigo.

GOLDED MARKET
PUBLICIDAD S.R.L

IMPRESION DIGITAL Y PLOTTER

ADHESIVOS
BANNERS
PVC
LETRERO
ROLLERS
SEÑALIZACIONES

- Muebles de Exhibición
- Pedidos Exclusivos
- Alquiler de Toldos
- Rotulación de Vehiculos
- Microperforados
- Articulos Promocionales
- Fabricación de Letreros
- Confección de Textiles
- Display
- Material de Imprenta

Golded Market
345 1415
713 44068 • 766 90991
gerencia@goldenmarketpublicidad.com

YPFB
80 años
de compromiso
con Bolivia
@YPFB_corp
YPFB Corp.
www.ypfb.gob.bo
YPFB
La fuerza que transforma Bolivia